

STRATEGIA DE DEZVOLTARE LOCALĂ A  
GRUPULUI DE ACȚIUNE LOCALĂ  
„CÂMPIA BURNAZULUI”



# Cuprins

## **INTRODUCERE**

**CAPITOLUL I: Prezentarea teritoriului și a populației acoperite - analiza diagnostic**

**CAPITOLUL II: Componenta parteneriatului**

**CAPITOLUL III: Analiza SWOT (analiza punctelor tari, punctelor slabe, oportunităților și amenințărilor)**

**CAPITOLUL IV: Obiective, priorități și domenii de intervenție**

**CAPITOLUL V: Prezentarea măsurilor**

**CAPITOLUL VI: Descrierea complementarității și/sau contribuției la obiectivele altor strategii relevante (naționale, sectoriale, regionale, județene etc.)**

**CAPITOLUL VII: Descrierea planului de acțiune**

**CAPITOLUL VIII: Descrierea procesului de implicare a comunităților locale în elaborarea strategiei**

**CAPITOLUL IX: Organizarea viitorului GAL - Descrierea mecanismelor de gestionare, monitorizare, evaluare și control a strategiei**

**CAPITOLUL X: Planul de finanțare al strategiei**

**CAPITOLUL XI: Procedura de evaluare și selecție a proiectelor depuse în cadrul SDL**

**CAPITOLUL XII: Descrierea mecanismelor de evitare a posibilelor conflicte de interese conform legislației naționale**

## **ANEXE**

## INTRODUCERE

Realizarea Strategiei de Dezvoltare Locală a GAL „Câmpia Burnazului” are ca scop dezvoltarea unui set de acțiuni de intervenție care să contribuie la creșterea competitivității teritoriale precum și la crearea unei viziuni asupra viitorului acestei microregiuni.

Spațiul rural din zona acoperită de GAL „Câmpia Burnazului” este o zonă omogenă, formată din următoarele comune: Balaci, Beuca, Buzescu, Călinești, Drăcșenei, Drăgănești de Vede, Drăgănești-Vlașca, Măgura, Măldăeni, Mavrodin, Nenciulești, Orbeasca, Peretu, Plosca, Rădoiești, Scrioaștea, Siliștea Gumești, Stejaru, Vede, Zâmbreasca.

Zona GAL „Câmpia Burnazului” se confruntă cu numeroase curențe, acestea reprezentând și motivul pentru disparitățile între urban-rural prin prisma tuturor componentelor sale: nivel ridicat de sărăcie, rata ridicată a șomajului, tendința accentuată de îmbătrânire a populației; agricultura fragmentată, puțin tehnologizată, cu o reținere foarte scăzută a valorii adăugate obținute din prelucrarea și comercializarea produselor; agricultura practică la scară mică, în mare parte la nivelul fermelor de subzistență și semi-subzistență; nivelul scăzut de instruire a persoanelor ocupate din agricultură; migrația tinerilor în zone mai dezvoltate. Pentru reducerea acestor disparități, una dintre soluții o reprezintă elaborarea și implementarea unei strategii integrate de dezvoltare de către comunitățile locale, având ca punct de plecare nevoile identificate la nivel local și potențialul endogen. Implementarea SDL va crea premisele necesare pentru îmbunătățirea guvernării locale și revitalizarea sistemului socio-economic din teritoriu, oferind posibilitatea actorilor locali să acționeze pentru dezvoltarea propriilor zone. Posibilitățile de dezvoltare ale regiunii rezultă atât din deosebită atractivitate a naturii și a mediului, cât și din cultură cu specific preponderent agricol. Doar dacă aceste caracteristici se vor păstra, se vor putea exploata durabil din punct de vedere economic.

LEADER este un instrument extrem de important pentru acest teritoriu, datorită posibilităților de dezvoltare economică și socială pe care le oferă zonei, reducerii disparităților dintre urban-rural și promovării incluziunii sociale. Dezvoltarea locală plasată sub responsabilitatea comunității reprezintă o modalitate de implementare ce permite partenerilor locali din teritoriul GAL să elaboreze strategia de dezvoltare rurală în baza analizei nevoilor și priorităților specifice teritoriului. Astfel, progresul teritoriului acoperit de GAL „Câmpia Burnazului” va fi programat și coordonat de actorii locali ce vor reprezenta factorul decizional și de asemenea vor purta responsabilitatea evoluției în timp a zonelor teritoriale delimitate în care vor acționa. De asemenea importanța programului LEADR în dezvoltarea teritoriului acoperit de parteneriat este reprezentată de nevoia implementării unei strategii de dezvoltare locală completă și bine încheiată care să surprindă cât mai corect specificul și nevoile zonei.

SDL a fost concepută și se aplică într-o formă multisectorială, bazându-se pe interacțiunea dintre agenți din diverse sectoare ale economiei locale. Se urmărește o acoperire amplă din punct de vedere teritorial și al populației, având în vedere că strategia se adresează unei zone cu mari necesități în sfera socială, economică și de mediu.

Metoda participativă și abordarea de tip “jos în sus” au permis partenerilor și comunităților locale să identifice un grup coerent de măsuri și acțiuni concrete, adaptate priorităților identificate în teritoriul lor, pentru a pune în valoare potențialul endogen. Acțiunile inovative aplicate în agricultură sau în economia locală vor avea o contribuție deosebită la dezvoltarea acestor sectoare. Inovația va consta în transferarea și adaptarea

inovației generate în alte zone, modernizarea formelor tradiționale de know-how sau descoperirea de noi soluții la problemele rurale persistente.

Astfel, Strategia de Dezvoltare Locală aleasa este bazată pe îmbunătățirea calității vieții prin intermediul unei abordări rezultată din necesitățile existente - de valorificare a potențialului local în domeniile: agricultură și economie și turism. Viziunea de dezvoltare a teritoriului este: **creșterea nivelului de trai al populației din teritoriul GAL "Câmpia Burnazului" prin dezvoltarea unor activități economice durabile și sustenabile și creșterea atractivității zonei prin îmbunătățirea condițiilor de viață.**

Astfel, obiectivele previzionate a fi atinse ca urmare a implementării LEADER sunt:

- Îmbunătățirea competențelor și cunoștințelor fermierilor și a altor persoane implicate în sectorul agricol în vederea utilizării durabile a terenurilor agricole și creșterea competitivității sectorului agricol;
- Îmbunătățirea competitivității sectorului agricol și utilizarea durabilă a terenurilor agricole prin promovarea instalării tinerilor fermieri;
- Consolidarea potențialului economic al regiunii în vederea stopării creșterii șomajului, în special în rândul tinerilor și al femeilor;
- Diversificarea economiei rurale prin încurajarea micilor întreprinzători;
- Dezvoltarea infrastructurii pentru funcționarea eficientă a pieței de desfacere a produselor agricole și agroalimentare pentru stimularea lanțurilor scurte de aprovizionare;
- Stimularea asocierii din domeniul agricol;
- Dezvoltarea și promovarea de produse alimentare de calitate;
- Îmbunătățirea bazei materiale a localităților în vederea creșterii accesului cetățenilor la serviciile de bază;
- Promovarea incluziunii sociale și combaterea sărăciei în comunitățile marginalizate.

GAL "Câmpia Burnazului" intenționează să desfășoare o activitate de cooperare prin submăsură 19.3 "Pregătirea și implementarea activităților de cooperare ale Grupului de Acțiune Locală". Intenția de cooperare vizează structuri organizate în conformitate cu abordarea LEADER, din țară sau din alte state membre ale Uniunii Europene. În realizarea proiectului de cooperare, GAL dorește să implice teritoriul său precum și agenții economici într-o abordare de tip european. Implementarea proiectului de cooperare necesită schimburi și idei între teritorii și agenții economici, care să conducă la realizări comune cu impact mai ridicat și cu un mesaj mai puternic pentru populație. În implementarea proiectelor de cooperare, zonele rurale devin conștiente de faptul că problemele lor sunt comune, dar și de faptul că există puncte tari comune care pot fi valorificate și îmbunătățite. Astfel, proiectul de cooperare va urmări schimbul de experiență și bune practici pentru a stimula și sprijini inovația în domeniul dezvoltării fermelor de subzistență, atragerea tinerilor în mediu rural, relația mediu agricultură.

În ceea ce privește scopul pe termen scurt a SDL, acesta este de a pune la dispoziția factorilor interesați un instrument de lucru care să faciliteze dezvoltarea, promovarea și implementarea unor proiecte ce vor contribui la dezvoltarea durabilă a GAL "Câmpia Burnazului". Scopul pe termen lung al SDL este de a contribui la transformarea GAL-ului într-o zonă cu un caracter distinct și cu o economie viabilă, capabil să ofere locuitorilor condiții de trai mai bune într-un mediu curat și sănătos.

## **CAPITOLUL I: Prezentarea teritoriului și a populației acoperite - analiza diagnostic**

GAL “Câmpia Burnazului” s-a constituit prin asocierea a 20 de UAT-uri dintr-un spațiu situat în partea nord-vestică, central și central-estică a județului Teleorman: Balaci, Beuca, Buzescu, Călinești, Drăcșenei, Drăgănești de Vede, Drăgănești-Vlașca, Măgura, Măldăeni, Mavrodin, Nenciulești, Orbeasca, Peretu, Plosca, Rădoiești, Scrioaștea, Siliștea Gumești, Stejaru, Vedea, Zâmbreasca. Acestea formează împreună un teritoriu continuu, unitar și omogen, din punct de vedere al reliefului, climei, culturii, aspectelor sociale și economice. Nici o localitate din prezentul GAL nu este inclusă pe teritoriul unui alt GAL și UAT-urile sunt reprezentate de Autoritățile Publice Locale în baza unei Hotărâri de Consiliu Local. **Conform Recensământul Populației și Locuințelor din anul 2011, teritoriul GAL “Câmpia Burnazului” are o suprafață totală de 1.131,86 km<sup>2</sup>.**

**Relieful** este format din Câmpia Burnazului și Câmpia Gavanu Burdea, componente ale Câmpiei Romane. În ansamblu, relieful teritoriului se încadrează în zona câmpiilor de interfluvii. Această zonă este alcătuită din largi interfluvii separate de văi rare și puțin adânci, prezentând frecvent terase marginale. Aceste câmpii au altitudini cuprinse între 40 și 160 m. Fenomenele naturale și antropice identificate pe baza analizei efectuate asupra caracteristicilor geografice au scos la iveală existența mai multor factori de risc: inundații, fenomene meteorologice periculoase, incendii și cutremure. Din punct de vedere al seismicității, județul face parte din zona seismică de gradul 7. Din cele 20 de UAT-uri componente, 16 sunt clasificate ca fiind o zone care se confruntă cu constrângeri naturale, aceasta regăsindu-se pe Lista UAT-urilor din zone cu constrângeri semnificative.

Din punct de vedere **hidrografic**, resursele din teritoriul GAL includ bazinul fluviului Dunărea și afluenții principali din acest sector: Oltul, Călmățuiul și Vedea. Peste 50% din rețeaua de iazuri este folosită pentru piscicultură, irigații și pentru prevenirea inundațiilor. Cu toate acestea, teritoriul nu dispune de un sistem de irigații reabilitat, ceea ce împiedică dezvoltarea agriculturii la un nivel avansat.

Din punct de vedere al **patrimoniului de mediu**, pe teritoriul GAL „Câmpia Burnazului” există situl de importanță comunitară (SCI) Natura 2000 „Râul Vedea” (Cod sit: ROSCI0386) ce se întinde pe teritoriul administrativ a 14 UAT-uri: Balaci (0,05 km<sup>2</sup>), Buzescu (0,72 km<sup>2</sup>), Călinești (5,99 km<sup>2</sup>), Drăcșenei (0,13 km<sup>2</sup>), Drăgănești de Vede (13,60 km<sup>2</sup>), Măldăeni (0,13 km<sup>2</sup>), Mavrodin (3,33 km<sup>2</sup>), Nenciulești (3,08 km<sup>2</sup>), Peretu (7,16 km<sup>2</sup>), Plosca (2,26 km<sup>2</sup>), Rădoiești (0,29 km<sup>2</sup>), Scrioaștea (12,59 km<sup>2</sup>), Stejaru (12,23 km<sup>2</sup>), Vedea (5,89 km<sup>2</sup>). În cadrul teritoriului GAL “Câmpia Burnazului” nu există zone cu valoare naturală ridicată.

**Clima** este temperat-continentală, specifică pentru câmpia sudică, având un potențial caloric ridicat, cu amplitudini mari ale temperaturii aerului, cantități reduse de precipitații, cu regim adeseori torențial, însoțite de perioade frecvente de secetă. Poziția centrală a câmpiei face ca zona să aibă un climat de tranziție între partea estică - climă mai moderată și partea vestică, având climat continental. Dintre fenomenele climatice caracteristice se remarcă înghețul, bruma și viscolul, în perioada rece, iar în perioadele calde ale anului predomină seceta, roua și grindina.

**Structura solului** este formată din cernoziomuri combice și cernoziomuri argiloiluviale (care au o fertilitate bună, sunt foarte active din punct de vedere microbiologic, bine aprovizionate cu substanțe nutritive și sunt folosite pentru cultura cerealelor), soluri hidromorfe care cuprind lacoviștile precum și soluri aluviale (care au o fertilitate ridicată, mai ales pentru culturile legumicole).

**Conform Recensământului Populației și Locuințelor 2011, populația totală din teritoriul GAL este de 66.770 locuitori. Aceștia sunt dispuși pe o suprafață totală de 1.131,86 km<sup>2</sup>, rezultând o densitatea medie a populației de 58,99 locuitori/km<sup>2</sup>.**

**Structura populației pe grupe de vârstă** este următoarea: sub 5 ani: 2.697 pers, 5-9 ani: 2.891 pers, 10-14 ani: 3.681 pers, 15-19 ani: 3.745 pers, 20-24 ani: 3.576 pers, 25-39 ani: 11.580 pers, 40-59 ani: 16.660 pers, peste 60 ani: 21.940 pers.

Fig.1: Evoluția populației între anii 1992 - 2015

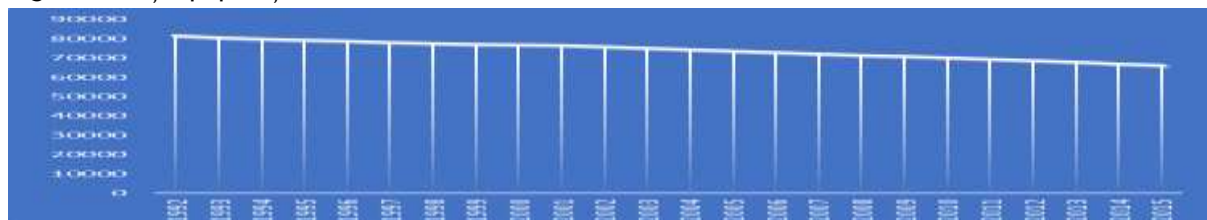

Sursa - INSE: <http://statistici.inse.ro/shop/index.jsp?page=tempo3&lang=ro&ind=POP107D>

În urma studiului efectuat asupra trendului populației GAL, se constată faptul că tendința acesteia este de scădere (Fig. 1). Sporul natural scade datorită scăderii natalității. Se observă o îmbătrânire a populației din teritoriul GAL. Îmbătrânirea populației este legată de schimbarea structurii de vârstă, micșorarea ratei natalității, longevitatea vieții și sporirea numărului persoanelor de vârstă înaintată (57,81% din populație având peste 40 de ani). Tinerii sunt din ce în ce mai puțini, din cauza scăderii natalității, iar bătrânii sunt din ce în ce mai mulți, ca urmare a prelungirii vieții.

Coroborând aceste date cu tendințele negative ale sporului natural, putem anticipa faptul că, în lipsa unor măsuri menite să crească atractivitatea acestor localități și să încurajeze un spor migrator pozitiv, populația va continua să scadă pe termen mediu și lung.

Analizând reprezentarea grafică pe sexe și grupe de vârstă se constată faptul că nu există diferențe semnificative între sexe (populație masculină - 32.911, populație feminină - 33.859).

Fig. 2: Populația pe grupe de vârstă la nivelul anului 2011

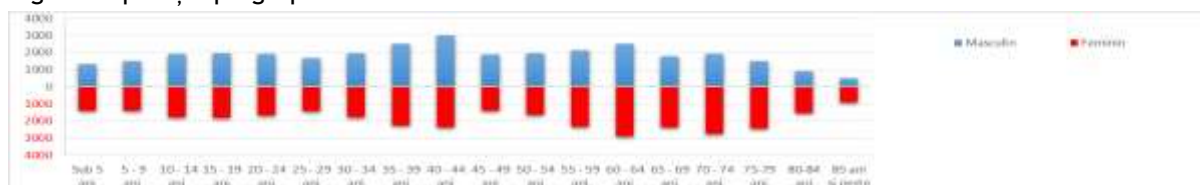

Sursă: Recensământul Populației și al Locuințelor 2011, Tab. 3 - Populația stabilă pe sexe și grupe de vârstă - județe, municipii, orașe, comune

**Nivelul de educație** al populației este scăzut, cei mai mulți dintre locuitori având doar studii gimnaziale. Ponderea populației în funcție de nivelul instituției de învățământ absolvite este următoarea: 3,07% - învățământ superior, 1,63% - postliceal, 18,19% - liceal, 14,50% - profesional și de ucenici, 32,66% - gimnazial, 25,53% - primar, 4,42% - fără școală absolvită din care 2,33% sunt persoane analfabete.

La nivelul populației, omogenitatea, din punct de vedere al tradițiilor și obiceiurilor, este generată de structurarea acesteia din punct de vedere religios, aceasta fiind în proporție de 92,46% creștin-ortodoxă.

Din punct de vedere etnic se constată că singura minoritate reprezentativă este populația de etnie romă. Aceasta este reprezentată de 1.367 persoane, reprezentând 2,05% din populația teritoriului și este concentrată cu preponderență în localitățile Buzescu (950 persoane), Drăgănești-Vlașca (165 persoane) și Scrioaștea (125 persoane) (Sursă: Recensământul Populației și Locuințelor din anul 2011).

Analizând **structura populației pe piața muncii** a reieșit faptul că în cadrul teritoriului GAL sunt: 41.875 locuitori - persoane active și 23.368 - persoane inactive din care populație peste 64 de ani - 15.627 locuitori și populație sub 15 de ani - 7.741 locuitori (Date INS aferente 1 ianuarie 2016).

În cadrul GAL, **indicele dezvoltării umane locale (IDUL)** variază între 29,32 în Zâmbreasca și 57,90 în Peretu. Astfel au fost identificate **18 Zone Sărace**, pentru care indicele de dezvoltare umană locală (**IDUL**) are valori mai mici sau egale cu 55: Balaci - 29,70; Beuca - 37,84; Călinești - 39,40; Drăcșenei - 38,71; Drăgănești de Vede - 53,22; Drăgănești-Vlașca - 47,40; Măgura - 38,15; Măldăeni - 53,48; Mavrodin - 50,95; Nenciulești - 43,01; Orbeasca - 51,16; Plosca - 54,22; Rădoiești - 36,21; Scrioaștea - 50,19; Siliștea Gumești - 31,57; Stejaru - 38,50; Vede - 52,21; Zâmbreasca - 29,32.

**Agricultura** reprezintă principala activitate economică. Astfel, conform Recensământului General Agricol 2010, structura fondului funciar este următoarea:

- suprafața agricolă - 97.254 ha, reprezentând 85,92% din fondul funciar din care: 87.437 ha - suprafață arabilă, 8.260 ha - pășuni, 162 ha - fânețe, 27 ha - livezi și pepiniere pomicole, 1.368 ha - vii și pepiniere viticole;
- suprafață neagră - 15.932 ha, reprezentând 14,08% din fondul funciar, din care: 8.120 ha - păduri și altă vegetație forestieră, 3.769 ha - construcții, 1.420 ha - ape și bălți, 2.153 ha - căi de comunicație și căi ferate, 470 ha - terenuri degradate și neproductive.

În cadrul GAL „Câmpia Burnazului” s-a constatat un grad ridicat de fragmentare a suprafeței agricole. Conform Recensământului General Agricol 2010, exista un număr de 20.522 exploatații agricole și în medie revin 4,73 hectare pentru o exploatație agricolă. În ceea ce privește dimensiunea exploatațiilor agricole, avem următoarea situație: 13.971 exploatații cu dimensiunea între 0,1 și 1 ha, 5.595 exploatații cu dimensiunea între 1 și 5 ha, 504 exploatații cu dimensiunea între 5 și 10 ha, 283 exploatații cu dimensiunea între 10 și 50 ha, 44 exploatații cu dimensiunea între 50 și 100 ha și 125 exploatații cu dimensiunea peste 100 ha. Se observă că fermele mici, sub 10 hectare, reprezintă 97,79% din numărul total de ferme. Segmentul de ferme medii, între 10 și 100 de hectare, are o pondere de doar 1,59% ca număr.

În funcție de producție, structura exploatațiilor agricole este următoarea: 2,41% zootehnică, 11,04% agricolă și 86,55% mixtă.

În ceea ce privește gradul de instruire al șefilor de exploatații, identificăm următoarea situație: 97,30% au doar experiență practică agricolă, 2,34% au pregătire agricolă de bază și 0,36% au pregătire agricolă completă.

În ceea ce privește nivelul dotării la nivel de exploatație, se folosesc în medie 2,38 echipamente/exploatație, ceea ce arată un nivel foarte scăzut al înzestrării tehnice și tehnologice a fermelor locale, fapt ce generează o eficiență a producției slabă.

Conform datelor furnizate de AFIR (Submăsura 4.1 - Anexa 5, Submăsura 4.2 - Anexa: Potențial prelucrare produse agricole și Submăsura 4.2a - Anexa Anexa 6) la nivelul teritoriului GAL întâlnim următoarea situație:

- Suprafața arabilă se caracterizează printr-o pretabilitate ridicată, în special pentru cultura de legume, cereale păioase, porumb, floarea soarelui, soia, rapiță, sfeclă de zahăr, mazăre, fasole, lucernă, trifoi, plante medicinale, flori, mazărice, lupin, ricin, în pentru ulei și năut.
- Se cresc cu predilecție ovine, bovine, caprine, porcine. Pentru a se ajunge la un standard european de dezvoltare, la nivelul localităților din teritoriul GAL se pot înființa ferme și complexe zootehnice sau puncte de colectare și prelucrare a produselor animaliere.
- Din punct de vedere pomicol există favorabilitate potențată pentru cireș, gutui, cais, căpșun, măr, nuc, păr, piersic, prun, vișin, zmeur, mur cu ghimpi, trandafir, măceș, corn, însă suprafețele ocupate de livezi sunt foarte reduse.

- Capacitatea de prelucrare la nivelul tuturor localităților aferente GAL este ridicată, fiind mai mare de 90% în toate localitățile pentru lapte industrializat față de lapte produs iar în peste 40% din UAT-ri există perspective ridicate de abatorizare bovine față de număr bovine, abatorizare ovine și caprine față de număr ovine și caprine, prelucrare carne bovine față de total greutate animale, prelucrare carne porcine față de total greutate animale, prelucrare carne ovine și caprine față de total greutate animale.

Astfel, din analiza teritoriului a reieșit faptul că potențial real de dezvoltare există în următoarele sectoare, considerate prioritare pentru teritoriul GAL: vegetal și zootehnic.

Fragmentarea proprietății și lipsa asocierii menține exploatațiile agricole mici și foarte mici, cu un nivel extrem de redus al productivității și eficienței economice. Se constată un nivel mai scăzut al productivității la nivelul sectorului de procesare, precum și al activităților de diversificare și de marketing. Majoritatea unităților aflate pe teritoriul GAL, sunt exploatații gospodărești agricole individuale, existând și câteva unități cu personalitate juridică. O mare pondere din produsele agricole exportate reprezintă produse neprocesate sau procesate primar, cu un nivel scăzut de prelucrare, generat de neutilizarea unor tehnologii și idei noi. Astfel, în industria alimentară se remarcă încă un grad redus de specializare a întreprinderilor, o productivitate scăzută a muncii, un grad redus de utilizare a inovațiilor, un nivel tehnic necorespunzător, precum și neconformitate cu standardele comunitare. Pe lângă cele menționate mai sus s-a constatat și necesitatea sprijinirii investițiilor mici ale industriei prelucrătoare date fiind cunoștințele locale specifice (local knowledge) în ceea ce privește producerea și procesarea materiei prime.

**Celelalte ramuri ale economiei** cuprind unități din următoarele domenii: tâmplărie, morărit, panificație, piscicultură, comerț cu ridicata și cu amănuntul, administrație publică, învățământ, sănătate și asistență socială. La nivelul teritoriului acoperit de GAL „Câmpia Burnazului” își desfășoară activitatea un număr de 522 întreprinderi. Nu există o zonă industrială compactă, agenții economici fiind răspândiți în toate satele. Se observă că peste 80% dintre întreprinderile din zonă au mai puțin de 10 salariați și întreprinderi cu peste 250 de salariați nu se regăsesc. Această caracteristică indică puternica lipsă a viabilității sectorului economic. În condițiile actuale, multe din aceste întreprinderi se închid. Chiar și în contextul unei creșteri a economiei, aceste întreprinderi nu preiau și nu transferă fluxul crescut de venituri constatându-se astfel necesitatea sprijinirii investițiilor mici ale industriei prelucrătoare.

**Sectorul turistic** nu este dezvoltat. Deși există obiective de patrimoniu natural și cultural, în teritoriul GAL nu există structuri de primire turistică și unități de alimentație publică. Pe Lista monumetelor istorice 2010 se regăsesc înscrise 62 de elemente de patrimoniu material (biserici, case memoriale, școli, ruine, monumente, situri arheologice, fortificații, conace). Acestea sunt completate de aproximativ 15 elemente de patrimoniu imaterial (festivaluri, puncte muzeale etc).

La nivelul teritoriului s-a constatat faptul că există și un disponibil de forță de muncă neangajată, fapt care generează fenomenul de șomaj și de migrație a unor locuitori spre alte localități, în căutarea de locuri de muncă. La nivelul GAL sunt înregistrați un număr de 3.462 șomeri. **Rata șomajului calculată pe baza datelor INS este de 11,09%**. Fenomenul șomajului înregistrat la nivelul teritoriului GAL este ridicat, situându-se peste 11%, rata șomajului înregistrată la nivelul județului Teleorman.

De remarcat este existența unor puncte fierbinți pe harta economică a teritoriului GAL, rata șomajului variind de la minim 3,56% până la maxim 26,80%, tendința de scădere a numărului de angajați la nivelul tuturor localităților GAL-ului, concentrarea numărului de angajați în sectorul bugetar (administrație, învățământ, sănătate) și în comerț și sub-

reprezentarea numărului de angajați în domenii în care există numeroase firme înregistrate în GAL (ex. construcții, transporturi rutiere). Șomajul ar putea fi diminuat prin diversificarea activităților productive și într-o conjunctură mai favorabilă pentru prelucrarea resurselor locale. Se identifică astfel necesitatea găsirii unor soluții de creare a unor noi locuri de muncă în mediul rural în sectoarele neagricole. Pe de o parte se asigură evitarea unor probleme sociale, dar în același timp se îmbunătățesc și diversifică serviciile oferite populației rurale, ceea ce reduce riscul de părăsire a zonei în căutarea unui grad mai mare de confort.

**Infrastructură:** Din punct de vedere al **infrastructurii rutiere**, teritoriul GAL „Câmpia Burnazului” este străbătut de o serie de drumuri județene: DJ 503, DJ 504, DJ 506, DJ 601C, DJ 601F, DJ 703, DJ 612, DJ 612A, DJ 612B, DJ 679E, DJ 679B, DJ 701, drumuri naționale: DN 65A, DN6, drumul european E70 precum și calea ferată pe relația Roșiori de Vede-Costești-Pitești și calea ferată Videle-Giurgiu. Deși este situat în apropierea unor poli de dezvoltare importanți: București (109 km) și Alexandria, rețea de drumuri județene și comunale este considerată ca fiind cel mult satisfăcătoare.

Rețeaua de alimentare cu apă este caracterizată printr-un grad mediu de acoperire a teritoriului, 5 comune din 20 au avut ca termen de finalizare anul 2015 pentru rețeaua de alimentare cu apă în scop potabil, iar în alte 2 UAT-uri aceasta este în execuție.

Deși a existat un interes constant pentru introducerea sistemului de canalizare, construirea de stații de epurare și conectarea la rețeaua de gaz metan, unele autorități nu au reușit să atragă suficiente fonduri pentru acestea. Agentul termic necesar atât pentru locuințele populației, cât și pentru diversele instituții publice este asigurat în proporție de 70% prin arderea combustibililor solizi în sobe. Racordarea la rețeaua de distribuție a energiei electrice este în procent de 70%, iar iluminatul public stradal acoperă aproximativ 50% din străzile din teritoriul GAL. Infrastructura de telecomunicații (telefonie fixă, mobilă, cablu TV) este accesibilă populației în procent de 80%.

Infrastructura educațională este slab dezvoltată. În teritoriul GAL funcționează un număr de 20 de grădinițe, infrastructură insuficientă ținând cont de faptul că populația cu vârsta cuprinsă între 0 și 4 ani este reprezentată de 2.174 persoane (3,33%). Populația cu vârste între 5-14 ani (5.567 persoane) este deservită de 19 de unități școlare adresate învățământului primar și gimnazial (inclusiv învățământ special). De asemenea, la nivelul teritoriului GAL nu există creșe și unități after-school.

Unitățile existente se caracterizează printr-un nivel scăzut de dotare. Conform datelor INS, în anul 2014, **infrastructura școlară** cuprindea 191 de săli clasă, 36 de laboratoare, 481 PC-uri, 19 săli de gimnastică, 13 terenuri de sport.

Conform datelor INS aferente anului 2014, **infrastructura medicală** era formată din 129 de persoane (34 medici, 10 farmaciști, 8 stomatologi și 72 de lucrători încadrați ca personal sanitar mediu) la care se adaugă 53 de unități sanitare (28 cabinete medicale individuale, 8 farmacii, 8 puncte farmaceutice, 8 cabinete stomatologice, 1 laborator de tehnică dentară). Teritoriul GAL dispune de servicii medicale caracterizate printr-o repartizare inegală în teritoriu a unităților sanitare (25 din 53 sunt concentrate în 4 UAT-uri).

Infrastructura socială este reprezentată în general de compartimentele de asistență socială ale UAT-urilor observându-se o nevoie acută de dezvoltare a serviciilor sociale pentru persoanele defavorizate, afectate de sărăcie și de excluziune socială: bătrâni, copii din familii sărace, populație de etnie romă. În teritoriul GAL nu există nici un centru adresat persoanelor din categoriile defavorizate.

## **CAPITOLUL II: Componenta parteneriatului**

Grupul de Acțiune Locală „Câmpia Burnazului” se dorește a fi un proiect comun, care să adune grupurile relevante de interese din teritoriul acoperit. Criteriile care au stat la baza constituirii parteneriatului GAL „Câmpia Burnazului” au fost următoarele: gradul de acoperire al teritoriului (membrii GAL reprezentând uniform comunitățile locale partenere); prezența minorităților, tinerilor, femeilor, a organizațiilor din domeniul protecției mediului, a formelor asociative; parteneri din domenii diverse de activitate.

Parteneriatul este format din 80 de parteneri, din care 20 fac parte din administrația publică, 53 din mediul privat și 7 din societatea civilă. Astfel, în cadrul GAL “Câmpia Burnazului” partenerii privați, precum și reprezentanții societății civile reprezintă 75% din parteneriatul local. Teritoriul “Câmpia Burnazului” nu include zone urbane, astfel încât în cadrul parteneriatului nu sunt prezente organizații ce provin din orașe. Fiecare entitate aduce un plus de stabilitate și coerență Grupului de Acțiune, prin contribuția proprie, fie că este vorba de infrastructură pusă la dispoziție, resursele financiare, de logistică, capital de imagine, experiență în acțiuni de mobilizare a comunității sau de experiența în domeniul economic și social.

Parteneriatul public-privat „Câmpia Burnazului” cuprinde următorii parteneri relevanți din punct de vedere al procesului de selecție:

**1. O organizație non-guvernamentală care reprezintă interesele unei minorități locale existente la nivelul teritoriului - Asociația “Consens 2003”.** Scopul asociației este menținerea armoniei între cetățeni, crearea unui climat de onestitate, moralitate și civism, sprijinul dezinteresat al categoriilor socio-profesionale defavorizate.

**2. O organizație care reprezintă interesele tinerilor - Asociația Euro Tineret Teleorman.** Scopurile asociației sunt educația tinerilor pentru acțiuni și activități creative-pozitive, eradicarea comportamentelor, mentalităților și acțiunilor ce duc la tulburarea și scăderea condițiilor de muncă și de trai prin sprijinirea, educarea și ajutorarea tinerilor în aportul lor la formarea familiei și societății și la asigurarea continuității vieții;

**3. O organizație care reprezintă femeile - Patronatul femeilor de afaceri din IMM - Regiunea Sud Muntenia.** Scopul asociației este promovarea și apararea intereselor femeilor de afaceri în raporturile acestora cu autoritățile publice centrale și locale.

**4. O organizație în domeniul protecției mediului - Asociația Pro Mediu Teleorman.** Scopul principal al asociației este protejarea mediului, activități cu caracter pozitiv și pentru tineri din toate categoriile;

**5. O formă asociativă - Asociația Crescătorilor de ovine și caprine Teleorman (ACOCT).** Partenerul reprezintă formele asociative conform Anexei 6 Lista crescătorilor de animale acreditați ANZ.

Strategia de dezvoltare locală are la bază nevoile identificate la nivel local printr-o consultare “de jos în sus”. Metoda participativă și abordarea de tip “jos în sus” au permis partenerilor și comunităților locale să identifice un grup coerent de măsuri și acțiuni concrete, adaptate priorităților identificate în teritoriul lor, pentru a pune în valoare potențialul endogen. Fiecare comunitate a contribuit printr-o viziune strategică clară în toate domeniile de activitate, urmărindu-se implicarea tuturor factorilor de decizie, astfel încât să se ia în considerare interesele, problemele și viziunile acestora. Întocmirea SDL a fost subiectul unui proces de consultare cu partenerii socio-economici, reprezentanții administrației locale, ONG, organizații profesionale și cetățeni, având la bază următoarele principii: obiectivitatea, continuitatea demersului, coerența și transparența. Astfel, implicarea partenerilor s-a materializat prin participarea acestora la acțiunile de animare

ale teritoriului precum și la întâlnirile în cadrul cărora au fost identificate problemele teritoriului și oportunitățile de dezvoltare. Fiecare entitate a avut gradul său de implicare în realizarea SDL venind cu o anumită experiență fie în administrația publică locală, fie în societatea civilă, fie în diverse sectoare ale economiei: servicii, comerț, mediu, agricultură. Motivația membrilor parteneriatului îmbină rațiuni de ordin economic, social și de mediu, în spiritul dezvoltării durabile a zonei și generare de plus valoare în teritoriu.

Conform PNDR, pentru elaborarea strategiilor de dezvoltare locală și stabilirea nevoilor de dezvoltare, un rol important în cadrul parteneriatului public-private îl ocupă administrația publică locală. Axa Leader facilitează cooperarea între unitățile administrativ - teritoriale, GAL apărând ca o necesitate pentru coerența strategică a unei zone care reunește comunități cu probleme similare, datorită fragmentării administrative, a insuficienței veniturilor proprii ale unităților administrativ teritoriale, capacității financiare proprii limitate de accesare a fondurilor europene. Partenerii publici sunt interesați de SDL în vederea îmbunătățirii condițiilor de viață a membrilor comunităților pe care le administrează. Interesul acestora este legat de dezvoltarea economică și socială a teritoriului, prin prisma faptului că renovarea și dezvoltarea localităților reprezintă o cerință esențială pentru îmbunătățirea calității vieții în comunitățile pe care le reprezintă. Pentru îmbunătățirea calității vieții, un factor determinant îl constituie modernizarea și extinderea infrastructurii fizice de bază și crearea de servicii pentru populația rurală care influențează în mod direct dezvoltarea activităților sociale, culturale și economice. De asemenea, reprezentanții sectorului public sunt interesați de dezvoltarea mediului antreprenorial, datorită creării de oportunități ocupaționale și ca sursa de venituri pentru bugetul local.

Din punct de vedere al sectorului privat, reprezentanții societăților comerciale, întreprinderile individuale, întreprinderile familiale, persoanele fizice autorizate etc sunt interesați de posibilitățile de finanțare oferite de GAL în vederea dezvoltării întreprinderilor și creșterea profitului. Fermierii sunt interesați de introducerea noilor tehnologii în activități agricole, diversificarea producției, ajustarea profilului, nivelului și calității producției la cerințele pieței, inclusiv a celei ecologice, precum și producerea și utilizarea energiei din surse regenerabile, comercializarea produselor tradiționale și extinderea canalelor de distribuție, introducerea standardelor de calitate ale produselor agricole etc. Întreprinzătorii din sectorul non-agricol sunt interesați de crearea și dezvoltarea propriilor activități prin valorificarea resurselor și a potențialului local, de încurajarea inițiativelor de afaceri promovate, în special de către tineri și femei, de încurajarea activităților meșteșugărești și a altor activități tradiționale.

Prin accesarea fondurilor oferite prin GAL, reprezentanții sectorului privat vor contribui la creșterea competitivității economiei teritoriului, la crearea de noi locuri de muncă și, în consecință vor contribui astfel la dezvoltarea întregului teritoriu.

Reprezentanții societății civile sunt interesați de dezvoltarea socială a teritoriului GAL și rezolvarea unor probleme precum inegalitatea socială, șomajul, încălcarea drepturilor omului, distrugerea patrimoniului cultural și poluarea mediului.

În procesul de elaborare a strategiei de dezvoltare locală au fost implicate în permanență toate aceste categorii interesate din aria teritorială a GAL „Câmpia Burnazului”. De asemenea, se urmărește ca și în implementarea SDL partenerii să conlucreze într-un mod armonios în luarea deciziilor.

**CAPITOLUL III: Analiza SWOT (analiza punctelor tari, punctelor slabe, oportunităților și amenințărilor)**

<b>Analiza SWOT - TERITORIUL</b>	
<b>PUNCTE TARI</b>	<b>PUNCTE SLABE</b>
<ul style="list-style-type: none"> <li>- spațiu compact și coeziv din punct de vedere territorial;</li> <li>- apropierea de centrele economice: Alexandria, București</li> <li>- suprafața arabilă mare, aspect favorabil practicării agriculturii;</li> <li>- suprafața mare a pășunilor și fânețelor, aspect favorabil creșterii animalelor;</li> <li>- soluri fertile, aspect favorabil culturilor vegetale;</li> <li>- teritoriu ușor accesibil, străbătut de numeroase drumuri județene, naționale, de un drum european și o cale ferată;</li> <li>- infrastructura de telecomunicații dezvoltată;</li> <li>- în fiecare comunitate există minim un cabinet medical și o școală - grad relativ acceptabil de acoperire a teritoriului cu servicii educaționale și de sănătate;</li> <li>- proiectele de infrastructură derulate până în prezent;</li> <li>- varietatea patrimoniului cultural, folcloric și istoric;</li> <li>- 62 de elemente înscrise pe Lista monumetelor istorice 2010;</li> <li>- biodiversitate complexă;</li> <li>- exista sitului de importanța comunitară Natura 2000 „Râul Vedea” ce se întinde pe teritoriul administrativ a 14 UAT-uri</li> </ul>	<ul style="list-style-type: none"> <li>-relief fără mare diversitate, lipsește total zona montană;</li> <li>-clima excesivă cu veri foarte calde și secetoase și ierni geroase și cu frecvențe viscole;</li> <li>- teritoriul este sărac în resurse minerale utile;</li> <li>- suprafețe mici acoperite cu păduri;</li> <li>- acoperire redusă a rețelei de iluminat public;</li> <li>-lipsa spații de parcare și a sistemelor de supraveghere;</li> <li>- infrastructura medicală, educațională și socială deficitară și slab dotată;</li> <li>- parte din clădirile în care funcționează instituțiile de învățământ, sănătate și administrație publică se află în stare tehnică critică;</li> <li>-lipsa serviciilor de intervenție în caz de urgență; grad scăzut de acoperire al serviciilor de salubritate;</li> <li>- lipsa stațiilor de agrement pentru populație;</li> <li>-spațiile de interes public (cum ar fi piețele comerciale, locurile de parcare, locuri de joacă pentru copii, piste de biciclete, terenuri de sport, parcurile) slab dezvoltate;</li> <li>-lipsa infrastructurii sociale pentru categoriile defavorizate;</li> <li>- cămine culturale sunt degradate, nu pot oferi servicii culturale;</li> <li>- lipsa politicilor privind economisirea și conservarea energiei și interesul scăzut pentru protejarea mediului;</li> <li>- inexistența spațiilor verzi amenajate, în interiorul localităților;</li> </ul>
<b>OPORTUNITĂȚI</b>	<b>AMENINȚĂRI</b>
<ul style="list-style-type: none"> <li>-valorificarea poziției favorabile prin valorificarea accesului la piețe de desfacere regionale;</li> <li>-sursele de finanțare nerambursabilă europeană, având ca destinație specifică</li> </ul>	<ul style="list-style-type: none"> <li>- fenomene naturale: sectă, alunecări de teren etc.</li> <li>- dificultăți în susținerea costurilor;</li> <li>-infrastructura zonei momentan neadecvată;</li> <li>- fenomenul de degradare al obiectivelor de</li> </ul>

<p>mediul rural;</p> <ul style="list-style-type: none"> <li>-posibilitatea asocierii administrațiilor publice cu scopul dezvoltării de proiecte comune;</li> <li>- dezvoltarea brandurilor locale, bazate pe valorificarea patrimoniului cultural;</li> <li>- introducerea tehnologiilor prietenoase cu mediul;</li> <li>- valorificarea Zonelor Natura 2000;</li> <li>- producerea de energii eco alternative;</li> </ul>	<p>patrimoniul;</p> <ul style="list-style-type: none"> <li>- riscul intervențiilor neautorizate, în special asupra obiectivelor.</li> <li>- declanșarea unor dezechilibre majore în eco-sistem;</li> <li>- dezastre naturale, degradarea pădurilor, secete, alunecări de teren, etc.</li> </ul>
--	---

Analiza SWOT - POPULAȚIE	
PUNCTE TARI	PUNCTE SLABE
<ul style="list-style-type: none"> <li>- structura populației pe sexe este echilibrată pe întreg teritoriul;</li> <li>- omogenitate etnică, majoritatea locuitorilor fiind români;</li> <li>- forța de muncă ieftină;</li> <li>- forța de muncă numeroasă;</li> <li>- mare parte din populația activă pe lângă activitatea principală (adică locul de muncă oficial) este și participantă activă a sectorului agrar (cultivă pentru uz propriu);</li> <li>- grad ridicat de alfabetizare a populației;</li> <li>- identificarea unei cereri crescute din partea populației pentru îmbunătățirea cunoștințelor;</li> <li>- proximitatea de orașe mari, favorabilă dezvoltării expertizei pentru furnizarea de servicii sociale.</li> </ul>	<ul style="list-style-type: none"> <li>- trend demografic negativ;</li> <li>- tendința de îmbătrânire a populației;</li> <li>- tendința populației tinere de a migra către zonele dezvoltate/urbane ca urmare a nivelului crescut al sărăciei și a lipsei oportunităților de ocupare pe piața muncii, și mai cu seamă a celor cu pregătire profesională înaltă;</li> <li>- lipsa de adaptare a populației între 40 și 60 de ani la fenomenul recalificării;</li> <li>- nivelul scăzut de trai și rata ridicată a șomajului (11,09);</li> <li>- lipsa unor programe educaționale și de formare profesională continuă;</li> <li>- nivel scăzut de educație și un slab spirit antreprenorial;</li> <li>- nivelul redus de instruire al persoanelor ocupate din agricultură;</li> <li>- o mare parte a populației cu vârstă ce s-ar încadra în categoria elevi, își încetează pregătirea relativ repede, în cele mai multe cazuri fără a urma mai mult de 8 clase;</li> <li>- reprezentarea slabă în teritoriu;</li> <li>- existent de comunități marginalizate/cu risc de sărăcie/excluziune socială, cum ar fi: șomeri, inactivi, persoane cu un nivel scăzut de educație etc), persoane vârstnice aflate în situații de dependență, persoane aparținând minorității romă: care trăiesc în sărăcie și sunt expuși la sărăcie extremă; copii care trăiesc în comunități marginalizate și sărăcie.</li> </ul>
OPORTUNITĂȚI	AMENINȚĂRI
<ul style="list-style-type: none"> <li>- promovarea integrării tinerilor în viața</li> </ul>	<ul style="list-style-type: none"> <li>- îmbătrânirea populației;</li> </ul>

<p>rurală și întemeierea unei familii;</p> <ul style="list-style-type: none"> <li>- reînnoirea generației șefilor de exploatații;</li> <li>- crearea de locuri de muncă și îmbunătățirea condițiilor de viață prin proiecte cu fonduri europene;</li> <li>- formarea profesională a persoanelor active din sectoarele prioritare;</li> <li>- dezvoltarea unor centre comunitare de incluziune socială;</li> <li>- posibilități de accesare a unor acțiuni și programe în favoarea minorităților române;</li> <li>- oferirea unor servicii sociale către grupurile dezavantajate din teritoriul GAL.</li> </ul>	<ul style="list-style-type: none"> <li>- adaptarea scăzută a populației de peste 40 de ani la modificările apărute la nivelul cererii de muncă;</li> <li>- depopularea unor zone rurale sub limita minimă de rezistență;</li> <li>- ieșirea persoanelor calificate din viața activă și dificultățile generate de susținerea financiară a proiectelor;</li> <li>- migrația cadrelor didactice calificate către alte domenii de activitate;</li> <li>- reducerea surselor de finanțare a asistenței sociale.</li> </ul>
--	---

Analiza SWOT - ACTIVITĂȚI ECONOMICE	
PUNCTE TARI	PUNCTE SLABE
<ul style="list-style-type: none"> <li>- agricultura reprezintă una din principalele ramuri ale economiei locale;</li> <li>- potențialul vegetal și zootehnic însemnat;</li> <li>- potențial pentru industria alimentară, produse lactate, brânzeturi, preparate din carne;</li> <li>- număr mare de exploatații agricole;</li> <li>- existența unor societăți comerciale și persoane fizice autorizate active în zonă;</li> <li>- zonă producătoare importantă în sectorul creșterii animalelor (bovine, suine, ovine și caprine);</li> <li>- local knowledge ceea ce privește creșterea animalelor (pășunarea bovinelor/ovinelor, accesul animalelor la plantele medicinale pe pășune și producerea unui lapte de o calitate specială);</li> <li>- păstrarea unor metode tradiționale de agricultură, nepoluante și sănătoase;</li> <li>- cultivarea, prelucrarea plantelor medicinale și aromatice;</li> <li>- activitățile non-agricole sunt reprezentate de domeniul serviciilor de tâmplărie, morărit, panificație, piscicultura etc;</li> <li>- poziționarea teritoriului;</li> <li>- rețeaua de drumuri județene și naționale existentă poate asigura desfacerea și transportul mărfurilor întreprinzătorilor;</li> <li>- prezența resurselor turistice naturale și culturale;</li> <li>- existența unor tradiții cultural-folclorice</li> </ul>	<ul style="list-style-type: none"> <li>- practicarea agriculturii la scară mică;</li> <li>- dotarea insuficientă, numărul mic de utilaje și mașini agricole la nivel de exploatație;</li> <li>- practicile, tehnicile și tehnologiile agricole folosite sunt încă rudimentare, neorganizate și neproductive;</li> <li>- lipsa inovației, decalajele tehnologice;</li> <li>- fragmentarea excesivă a proprietății, suprafața agricolă utilizată ce revine în medie pe o exploatație agricolă este extrem de mică;</li> <li>- lipsa asocierii între fermieri;</li> <li>- lipsa experienței în producerea, colectarea și procesarea materiei prime;</li> <li>- lipsa cooperării fermierilor și lipsa parteneriatelor între ei și cu firmele care procesează materiile prime;</li> <li>- lipsa asigurării materiilor prime de bună calitate;</li> <li>- utilizarea pe scară largă a chimizării;</li> <li>- produse agricole necorespunzătoare din punct de vedere calitativ și cantitativ;</li> <li>- lipsa schemelor de calitate pentru produsele agricole și alimentare - lipsa protecției de marcă pentru produsele locale;</li> <li>- lipsa certificării produselor și producătorilor locali;</li> <li>- nivel mai scăzut al productivității la nivelul fermelor și al sectorului de</li> </ul>

deosebite.	<p>procesare, precum și al activităților de diversificare;</p> <ul style="list-style-type: none"> <li>- nivel extrem de scăzut de valorificare superioară a produselor agricole;</li> <li>- lipsa canalelor de distribuție a produselor locale;</li> <li>- prețurile foarte mici oferite de intermediari pentru achiziționarea produselor locale;</li> <li>- insuficiența rețelelor de colectare a produselor agricole și promovare a acestora către procesatori;</li> <li>- inexistența spațiilor și dotărilor necesare colectării, depozitării în bune condiții a produselor agricole;</li> <li>- eficiența scăzută a sectorului de prelucrare și comercializare a produselor agricole;</li> <li>- lipsa rețelelor locale de colectare, recepție, depozitare, condiționare, sortare și capacități de ambalare;</li> <li>- existența unui procent ridicat a terenurilor agricole nelucrate;</li> <li>- puține firme viabile înființate în ultimii 3 ani;</li> <li>- puține locuri de muncă pe plan local;</li> <li>- industria locală foarte slab dezvoltată;</li> <li>- pondere scăzută a sectorului efectiv productiv în totalul firmelor funcționale;</li> <li>- gama limitată de servicii acoperită de întreprinderile non-agricole;</li> <li>- activitățile meșteșugărești și alte activități tradiționale tind să fie din ce în ce mai puțin practicate;</li> <li>- slabă acoperire a teritoriului cu servicii suport de business: financiare, IT&amp;C, juridice și consultanță;</li> <li>- sectorul turistic este slab dezvoltat;</li> <li>- investițiile insuficiente;</li> <li>- promovarea deficitară a zonei și a produselor specifice.</li> </ul>
<b>OPORTUNITĂȚI</b>	<b>AMENINȚĂRI</b>
<ul style="list-style-type: none"> <li>- sprijinirea investițiilor mici ale industriei prelucrătoare;</li> <li>- inovarea și dezvoltarea tehnică a industriei alimentare;</li> <li>- condiții favorabile de dezvoltare a</li> </ul>	<ul style="list-style-type: none"> <li>- monopolul firmelor puternic dezvoltate;</li> <li>- dificultăți în obținerea certificatelor de mărci de origine datorită reticenței la asociere;</li> <li>- existența de produse tradiționale</li> </ul>

<p>agriculturii bio și a produselor ecologice;</p> <ul style="list-style-type: none"> <li>- proprietatea privată aproape totală a terenurilor agricole;</li> <li>- sprijinirea introducerii sistemelor de calitate; promovarea conceptului "Produce de calitate" și "Produce ecologic";</li> <li>- creșterea cererii de produse bio;</li> <li>- stimularea și diversificarea lanțurilor scurte de aprovizionare;</li> <li>-restructurarea/modernizarea exploatațiilor;</li> <li>- utilizarea surselor de energie regenerabile;</li> <li>- încurajarea inițiativelor meșteșugărești;</li> <li>- diversificarea economică a zonei, reducerea gradului de dependență față de agricultură;</li> <li>- exploatarea oportunităților pentru creșterea ec și crearea de locuri de muncă;</li> <li>- punerea în valoare a obiectivelor de patrimoniu cultural și natural;</li> <li>- potențial turistic mare, care poate reprezenta o piață de desfacere.</li> </ul>	<p>concurrente cu o mai bună promovare la nivel național;</p> <ul style="list-style-type: none"> <li>- accentuarea competiției cu produsele importate, cu prețuri de dumping;</li> <li>- schimbarea condițiilor climatice;</li> <li>- creșterea ponderii muncii la negru, cu efecte negative asupra pieței muncii și economiei locale;</li> <li>- scăderea continuă a producției prin scăderea productivității muncii;</li> <li>- interesul turiștilor și investitorilor pentru zone mai cunoscute din regiune;</li> <li>- migrarea turistică către alte regiuni care își exploatează potențialul.</li> </ul>
---	---

<b>Analiza SWOT - ORGANIZAREA SOCIALĂ ȘI INSTITUȚIONALĂ</b>	
<b>PUNCTE TARI</b>	<b>PUNCTE SLABE</b>
<ul style="list-style-type: none"> <li>- în comunitate există un grup de oameni capabili să-și asume un rol activ în îmbunătățirea vieții din propria comunitate;</li> <li>- capacitate ridicată a administrației publice locale de a atrage finanțări;</li> <li>- existența unei asociații culturale de etnie romă pentru promovarea diversității culturale în zonă;</li> <li>- structuri comunitare care să conducă proiectele de dezvoltare locale.</li> </ul>	<ul style="list-style-type: none"> <li>- capacitate redusă a producătorilor locali de a atrage finanțări;</li> <li>- inexistența formelor asociative în cadrul producătorilor agricoli;</li> <li>- reticența și interesul scăzut al producătorilor agricoli față de formele asoc;</li> <li>- conștientizarea redusă a fermierilor în ceea ce privește avantajele rezultate dintr-o acțiune comună;</li> <li>- existența unor zone problemă, cu slabă acoperire în termeni de infrastructuri sociale.</li> </ul>
<b>OPORTUNITĂȚI</b>	<b>AMENINȚĂRI</b>
<ul style="list-style-type: none"> <li>- posibilități de finanțare nerambursabilă din fondurile structurale în domeniul sprijinirii formării asociațiilor de producători;</li> <li>-experiența pozitivă a formelor asociative de producători în regiunile mai dezvoltate;</li> <li>- posibilitatea de a dezvolta parteneriate cu ONG-uri de profil în vederea informării tinerilor asupra oportunităților locale.</li> </ul>	<ul style="list-style-type: none"> <li>- moștenirea istorică a culturii asociative;</li> <li>- perioadele lungi de inactivitate pot duce la desființarea asocierilor deja existente;</li> <li>- modificarea legislației în domeniu;</li> <li>- lipsa spiritului de voluntariat în activitățile sociale și implicarea redusă a cetățenilor în luarea deciziilor la nivel local.</li> </ul>

#### CAPITOLUL IV: Obiective, priorități și domenii de intervenție

Principalele priorități de dezvoltare a teritoriului GAL „Câmpia Burnazului” sunt P1, P2, P3 și P6. Aceste priorități au fost stabilite în urma procesului de consultare publică, pe baza inputurilor primite din teritoriu, atât în etapa de identificare de proiecte prioritare la nivel de comună, cât și în cea de scorare a priorităților din teritoriul GAL. Nevoile identificate la nivelul teritoriului sunt: punerea în valoare a tradiției agricole individuale existente, prin susținerea activităților agricole inițiate cu preponderență de tineri; întărirea activităților agricole prin susținerea asocierii în acest domeniu; susținerea diversificării în sectorul non-agricol; promovarea inovării și principiilor protecției mediului în toate sectoarele economice; creșterea condițiilor de viață prin construirea și modernizarea infrastructurii publice de bază, spațiilor publice adresate grupurilor defavorizate.

Astfel, principala prioritate de dezvoltare identificată este P6, căreia îi sunt alocați **55,42% 65,50%** din bugetul GAL. Pentru îmbunătățirea calității vieții, un factor determinant îl constituie modernizarea și extinderea infrastructurii fizice rurale de bază și diversificarea serviciilor pentru populația rurală, aspecte care influențează în mod direct dezvoltarea activităților sociale, culturale și economice și implicit, crearea de oportunități ocupaționale. De asemenea, viitorul regiunii depinde de crearea unui mediu de afaceri profitabil, durabil și sănătos, cerința esențială pentru dezvoltarea economică a regiunii. Mediul de afaceri joacă un rol cheie în promovarea creșterii economice durabile, contribuind în măsura egală la crearea de noi oportunități de angajare și la îmbunătățirea competitivității regiunii. În consecință, în cadrul priorității 6, banii sunt alocați pe 3 măsuri: M6/6A, M7/6B și M8/6B.

A doua prioritate urmărită prin SDL este P2, căreia îi este alocat **21,06%11,40%** din buget, prin măsura de facilitare a reînnoirii generațiilor de fermieri și măsura de susținere a formelor asociative din domeniul agricol. A treia prioritate este P3, căreia îi este alocat **2,36%2,79%** din buget. Măsurile urmăresc susținerea activității de procesare a produselor agricole și alimentare și introducerea sistemelor de calitate agro-alimentară. Ultima prioritate este P1, cu o alocare de **0,26%0,31%** din bugetul total. Măsura M1/1CA facilitează accesul la programe specifice de formare și informare în scopul inovării.

**Tabel 1: Logica intervenției**

Obiectivul de dezvoltare rurală →	Priorități de dezvoltare rurală →	Domenii de intervenție →	Măsuri →	Indicatori de rezultat
Obiectivul de dezvoltare rurală 1: Favorizarea competitivității agriculturii	P1 Încurajarea transferului de cunoștințe și a inovării în agricultură, silvicultură și în zonele rurale	<u>1C) - Încurajarea învățării pe tot parcursul vieții și a formării profesionale în sectoarele agricol și forestier</u> <del>1A) - Încurajarea inovării, a cooperării și a creării unei baze de cunoștințe în zonele rurale</del>	M1/1CA Formare profesională pentru îmbunătățirea și încurajarea afacerilor în sectorul agricol din teritoriul GAL „Câmpia Burnazului”	Cheltuielile publice totale: 10.000 Euro Nr de proiecte: 1 Nr total al participanților instruiți: 15 Nr de proiecte care promovează tehnologii/procese inovative: 1 Nr de proiecte care promovează tehnologii prietenoase cu mediu: 1
Obiective transversale: Mediu și climă,	P2: Creșterea viabilității exploatațiilor	2A) Îmbunătățirea performanței	M4/2A Sprijinirea formelor asociative din sectoarele	Numărul de exploatații agricole care primesc sprijin pentru participarea

Inovare	și a competitivității tuturor tipurilor de agricultură în toate regiunile .....	economice a tuturor fermelor și facilitarea restructurării și modernizării fermelor, în special în vederea creșterii participării și orientării către piață, cât și a diversificării agricole	agricole prioritare din teritoriul GAL „Câmpia Burnazului”	la grupuri/organizații de producători: 11; Nr de grupuri/organizații de producători sprijinite: 2 Nr de acțiuni ce includ componente de protejare a mediului: 1 Nr de acțiuni ce includ componente inovative: 1 <u>Cheltuiala publică totală pentru fondurile FEADR: 312.925,09 Euro din care 471,17 Euro din FEADR 2021-2022</u>
			<u>M9/2A Sprijin pentru fermele mici din teritoriul GAL „Câmpia Burnazului”</u>	<u>Numărul de exploatații agricole/beneficiari sprijiniți: 12</u> <u>Cheltuiala publică totală pentru fondurile EURI: 173.234,65 Euro</u>
	2B) Facilitarea intrării în sectorul agricol a unor fermieri calificați corespunzător și, în special, a reînnoirii generațiilor	M2/2B Facilitarea reîntineririi generațiilor din sectoarele agricole din teritoriul GAL „Câmpia Burnazului”	Număr exploatații sprijinite/ beneficiari sprijiniți: 3 Nr locuri de muncă nou create: 3 Nr de exploatații care promovează tehnologii/procese inovative: 1; Nr de proiecte ce vizează protecția mediului: 1 <u>Cheltuiala publică totală pentru fondurile FEADR: 500.000,00 Euro din care 440.000,00 Euro din FEADR 2021-2022</u>	
	P3: Promovarea organizării lanțului alimentar, inclusiv a sectoarelor de prelucrare și comercializare a produselor agricole, a bunăstării animalelor și a gestionării riscurilor în	3A) Îmbunătățirea competitivității producătorilor primari printr-o mai bună integrare a acestora în lanțul agroalimentar prin intermediul schemelor de calitate, al creșterii valorii adăugate a produselor agricole, al promovării pe	M3/3A Sprijinirea sectorului de procesare a produselor din sectoarele agricole din teritoriul GAL „Câmpia Burnazului”	Numărul de exploatații agricole care primesc sprijin pentru participarea la piețele locale și la circuitele de aprovizionare scurte:1; Nr de locuri de muncă create: 1; Nr de unități de procesare care promovează tehnologii prietenoase cu mediul: 1.
		M5/3A Sprijin pentru implementarea schemelor de	Numărul de exploatații agricole care primesc sprijin pentru participarea la sistemele de calitate, la	

	agricultură	piețele locale și în cadrul circuitelor scurte de aprovizionare, al grupurilor și organizațiilor de producători și al organizațiilor interprofesionale	calitate teritoriul „Câmpia Burnazului” în GAL	piețele locale și la circuitele de aprovizionare scurte, precum și la grupuri/organizații de producători: 2;
<p>Obiectivul de dezvoltare rurală 3: Obținerea unei dezvoltări teritoriale echilibrate a economiilor și comunităților rurale, inclusiv crearea și menținerea de locuri de muncă</p> <p>Obiective transversale: Mediu și climă, Inovare</p>	<p>P6: Promovarea incluziunii sociale, a reducerii sărăciei și a dezvoltării economice în zonele rurale</p>	6A) Facilitarea diversificării, a înființării și a dezvoltării de întreprinderi mici, precum și crearea de locuri de muncă	M6/6A Sprijin pentru crearea și dezvoltarea de întreprinderi non-agricole care valorifică potențialul local	Locuri de muncă create: 6 Nr de întreprinderi sprijinite: 6 Nr de proiecte care promovează tehnologii/procese inovative: 2 Nr de proiecte care promovează tehnologii prietenoase cu mediu: 2.
		6B) Încurajarea dezvoltării locale în zonele rurale	M7/6B Investiții în renovarea satelor și echiparea teritoriului	Populație netă care beneficiază de servicii/infrastructură: 66.770 Nr de comune sprijinite: 19 Nr de proiecte care promovează tehnologii/procese inovative: 5 Nr de proiecte care promovează tehnologii prietenoase cu mediu: 5
		6B) Încurajarea dezvoltării locale în zonele rurale	M8/6B Înființarea infrastructurii publice adresată categoriilor defavorizate și minorităților	Populație netă care beneficiază de infrastructură: 300; Nr de proiecte sprijinite: 1 Nr de membri ai comunității rome sprijiniți: 100; Nr de locuri de muncă nou create: 1; Nr de proiecte inovative: 1 Nr de proiecte care promovează principiile protecției mediului: 1

Caracterul inovator al strategiei reiese din faptul că toate măsurile cuprinse în cadrul strategiei vor sprijini abordările noi și inovative, astfel proiectele care vor putea demonstra caracterul inovativ al soluției propuse pentru rezolvarea durabilă și satisfăcătoare a nevoilor comunității vor beneficia, conform criteriilor de selecție locală, de punctaj suplimentar la evaluare.

Mediu și clima: toate măsurile cuprinse în cadrul strategiei vor sprijini implementarea principiilor protecției mediului. Astfel, proiectele cu impact pozitiv asupra mediului vor beneficia, conform criteriilor de selecție, de punctaj suplimentar la evaluare.

Caracterul integrat al SDL reiese din faptul că documentul a fost conceput și se aplică într-o formă multisectorială. Strategia se bazează pe interacțiunea dintre agenți și proiecte din diverse sectoare ale economiei locale, potențând dezvoltarea endogenă. Se urmărește o acoperire amplă din punct de vedere teritorial și al populației, având în vedere că strategia se adresează unei zone cu mari necesități în sfera socială, economică și de mediu. În ceea ce privește modalitatea de calcul a procentelor de finanțare publică și co-finanțare privată stabilite pentru toate măsurile incluse în SDL, precizăm următoarele: SDL a fost elaborată pe baza inputurilor primite din teritoriu, atât în etapa de identificare de proiecte prioritare la nivel de comună, cât și în cea de scorare a priorităților. Aceasta precizare subliniază două aspecte semnificative:

1. Măsurile strategiei au fost în așa fel gândite încât să aibă la baza proiecte pentru care potențialii beneficiari pot mobiliza capacitate de co-finanțare;
2. Dat fiind volumul limitat al fondurilor ce pot fi alocate prin programul Leader, s-a optat pentru o canalizare a măsurilor strategiei în direcția finanțării priorităților reale ale comunităților din GAL, așa cum au fost ele identificate direct de către locuitori.

În acest context, deși GAL poate accesa toate măsurile din Regulament, la nivelul teritoriului cetățenii și-au manifestat dorința de a focaliza asistența pe anumite tipuri de intervenții considerate prioritare și pe anumite tipuri de acțiuni eligibile, pentru care s-au putut identifica proiecte sustenabile.

## CAPITOLUL V: Prezentarea măsurilor

Fișa măsurii: Formare profesională pentru îmbunătățirea și încurajarea afacerilor în sectorul agricol din teritoriul GAL „Câmpia Burnazului” - Codul măsurii - M1/1CA

Tipul măsurii:  INVESTIȚII

SERVICII

SPRIJIN FORFETAR

1. Descrierea generală a măsurii, inclusiv a logicii de intervenție a acesteia și a contribuției la prioritățile strategiei, la domeniile de intervenție, la obiectivele transversale și a complementarității cu alte măsuri din SDL

✓ Justificare și corelare cu analiza SWOT

Scopul acestei măsuri este să furnizeze servicii de instruire și de informare persoanelor și IMM-urilor care sunt implicate în sectoarele agricol și alimentar din teritoriul GAL „Câmpia Burnazului”, pentru a îmbunătăți cunoștințele tehnice, abilitățile, inovarea și capacitatea managerială generală atât cu privire la îmbunătățirea productivității și creșterea valorii adăugate, cât și cu privire la acțiunile transversale privind mediul și schimbările climatice. Analizând zona GAL „Câmpia Burnazului” se poate constata că agricultura reprezintă una din principalele ramuri ale economiei locale. Această situație este determinată de faptul că suprafața agricolă din teritoriul GAL este de 97.254 ha, reprezentând 85,92% din fondul funciar, din care mare parte este suprafața arabilă (87.437 ha) și pășuni (8.260 ha).

Solul prezintă un grad ridicat de fertilitate naturală, favorabil dezvoltării de culturi agricole cerealiere, precum și pentru legume și plante tehnice. De asemenea, teritoriul regiunii asigură factori propice creșterii animalelor. Rasele preferate pentru o creștere intensivă sunt reprezentate de ovine, bovine, caprine, porcine. Produsele rezultate pot fi valorificate prin procesare și valorificarea superioară a acestora.

Ținând cont de această situație, exploatațiile agricole din sectoarele sus amintite reprezintă o prioritate pentru GAL „Câmpia Burnazului”. Conform analizei SWOT și analizei nevoilor, este necesară îmbunătățirea potențialul uman al persoanelor implicate în sectoarele agricol prin activități de instruire și transfer de cunoștințe. Aceste activități sunt cruciale pentru a promova creșterea economică și dezvoltarea în zona GAL și pentru a îmbunătăți sustenabilitatea, competitivitatea, eficiența resurselor și performanțele de mediu în întreprinderile agricole. În acest sens, primul pas îl constituie pregătirea - prin Măsura M1/1CA - în scopul introducerii sistemelor de calitate alimentară, favorizării asocierii, restructurării eficiente a fermelor etc.

O mare parte din totalul populației active din mediul rural este ocupată în sectorul agricol. În urma analizei SWOT efectuate, în teritoriul GAL „Câmpia Burnazului” a fost identificată o nevoie pregnantă de profesionalizare a persoanelor active în sectorul agricol prin facilitarea accesului acestora la cunoaștere. Astfel, în ceea ce privește instruirea șefilor de exploatații agricole, identificăm următoarea situație: 97,30% au doar experiență practică agricolă, 2,34% au pregătire agricolă de bază și 0,36% au pregătire agricolă completă.

Evoluția și specializarea în agricultură necesită un nivel corespunzător de instruire tehnică, economică și juridică, inclusiv expertiză în tehnologii noi ale informației, pentru a corespunde cerințelor comunitare în domeniul fitosanitar, standardelor de calitate, sprijinind astfel mobilizarea populației rurale și îmbunătățirea diversității locale în vederea creșterii atractivității zonelor rurale, a diversificării economiei rurale și a calității vieții.

De asemenea, transferul de cunoștințe va ajuta la abordarea dezavantajelor legate de nivelul foarte mare de fragmentare din sectorul agricol, cu o pondere foarte mare a fermelor mici, lipsa inovației, decalajele tehnologice, nivelul scăzut de asociere, lipsa sistemelor de calitate, lanțuri scurte de aprovizionare slab dezvoltate.

Pentru dezvoltarea economică a zonei GAL aceste lipsuri trebuie compensate, pe o parte, și pe de altă parte, luați în seamă și folosiți factorii pozitivi și posibilitățile, cum ar fi: existența unui local knowledge ceea ce privește cultura vegetală, creșterea animalelor (pășunarea, accesul animalelor la plantele medicinale pe pășune și producerea unui lapte de o calitate specială).

Prin intermediul acestei măsuri, fermierii vor avea acces la cunoștințe, informare și bune practici în scopul îmbunătățirii performanței economice a activității, unei mai bune integrări în lanțul agro-alimentar, gestionării durabile și eficiente a resurselor, adoptării de practici prietenoase cu mediul.

Necesitatea activităților de formare profesională apare în contextul legat de creșterea competitivității și diversificării produselor și activităților din agricultură, de restructurare și modernizare a sectoarelor agricole, a sectoarelor de procesare și comercializare pentru produsele agricole, de încurajare a afacerilor orientate spre piață, a cerințelor pentru o gamă largă de aptitudini economice și de management cât și de îndeplinirea obiectivului gestionării durabile a terenurilor și protecției mediului, aplicarea de tehnologii și practici prietenoase mediului și de utilizare a energiei regenerabile.

✓ **Obiectiv(e) de dezvoltare rurală**

Măsura M1/1CA contribuie la următoarele obiective de dezvoltare rurală ale Reg (UE) nr. 1305/2013: favorizarea competitivității agriculturii; asigurarea gestionării durabile a resurselor naturale și combaterea schimbărilor climatice; obținerea unei dezvoltări teritoriale echilibrate a economiilor și comunităților rurale, inclusiv crearea și menținerea de locuri de muncă.

✓ **Obiective specifice/locale ale măsurii**

- îmbunătățirea competitivității sectorului agricol prin acțiuni de formare, informare și difuzare de cunoștințe inovative adresate persoanelor adulte care activează în sectorul menționat; dobândirea de informații și cunoștințe relevante care să permită gospodărirea durabilă a terenurilor agricole, creșterea calității managementului;
- încurajarea participării la forme asociative;
- încurajarea introducerii sistemelor de calitate; încurajarea restructurării și modernizarea exploatațiilor într-un mod inovativ;
- conștientizarea participanților privind problemele generale de mediu în sectorul agricol, în scopul îmbunătățirii protecției mediului;

✓ **Contribuție la prioritatea/prioritățile prevăzute în art. 5, Reg. (UE) nr. 1305/2013**

Măsura contribuie la prioritatea P1 **Încurajarea transferului de cunoștințe și a inovării în agricultură, în silvicultură și în zonele rurale.**

- ✓ Măsura corespunde obiectivelor art. 14 din Reg. (UE) 1305/2013 „Transfer de cunoștințe și acțiuni de informare”.
- ✓ Măsura contribuie la Domeniu de intervenție-1C) - **Încurajarea învățării pe tot parcursul vieții și a formării profesionale în sectoarele agricol și forestier**4A) ~~Încurajarea inovării, a cooperării și a creării unei baze de cunoștințe în zonele rurale.~~
- ✓ Contribuție la obiective transversale ale Reg. (UE) nr. 1305/2013

**Măsura contribuie la obiectivele transversale** legate de inovare, de protecția mediului și de atenuarea schimbărilor climatice și de adaptarea la acestea, astfel:

**Inovare:**

Măsură va finanța acțiuni de informare, formare și activități demonstrative pentru a stimula acțiunile inovatoare, crearea de rețele, parteneriate și clustere, a stimula schimbul de bune practici și cunoștințe în sectoarele vegetal și creșterea animalelor. Se urmărește de asemenea, identificarea și transferul de bune practici și adaptarea acestora la contextul local, preluarea de metode moderne și inovative de manageriere. Activitățile demonstrative le permit acestora să aibă contact cu echipamente și utilaje moderne, tehnologii inovatoare, să beneficieze de transfer de practici noi etc.

**Mediu și atenuarea și adaptarea la schimbările climatice:**

Vor fi finanțate proiecte care informează grupul țintă cu privire la acțiunile de atenuare a schimbărilor climatice, limitarea emisiilor din agricultură, generate în fermele zootehnice și prin utilizarea îngrășămintelor, cât și intensificarea activității de sechestrare a carbonului în ceea ce privește exploatarea terenurilor, schimbarea destinației terenurilor. Un accent deosebit în selectarea proiectelor se va pune pe aspectele privind protecția mediului, inclusiv protejarea biodiversității.

✓ **Complementaritatea cu alte măsuri din SDL**

Măsura M1/1CA este complementară cu măsura M7/6B Investiții în renovarea satelor, echiparea teritoriului și punerea în valoare a obiectivelor de patrimoniu, în sensul că beneficiarii direcți ai acestei măsuri, furnizori de servicii de formare sau de alte servicii de transfer de cunoștințe și de acțiuni de informare constituie beneficiari indirecti ai măsurii M7/6B, beneficiind de infrastructură și servicii rurale îmbunătățite.

**2. Valoarea adăugată a măsurii**

Măsura va contribui în mod semnificativ la creșterea competitivității sectorului agro-alimentar prin transferul de cunoștințe în legătură cu tehnologiilor inovative, promovarea acțiunilor de cooperare în lanțul de aprovizionare, creșterea conștientizării în domeniul protecției ecosistemelor și biodiversității și promovarea tehnologiilor și ideilor inovatoare în scopul utilizării eficiente a resurselor și adaptării la schimbările climatice și promovarea incluziunii sociale și a dezvoltării economice a zonelor rurale. Vor fi finanțate cu prioritate proiectele care promovează preluarea de metode moderne și inovative și acțiuni de atenuare a schimbărilor climatice și aspecte legate de protecția mediului.

**3. Trimiteri la alte acte legislative:** R (UE) Nr. 1336/2013, OUG Nr. 34 /2006, Legea Nr. 31/1990, Legea Nr. 1/2011;

**4. Beneficiari direcți/indirecti (grup țintă)**

Beneficiari direcți ai acestei măsuri sunt entități sau organisme publice sau private care vor asigura transferul de cunoștințe și/sau acțiuni de informare și care îndeplinesc criteriile de eligibilitate și de selecție stabilite de GAL.

Beneficiari indirecti sunt persoanelor implicate în sectoarele agricol și alimentar, manageri, agenți economici/ IMM-uri care activează în sectoarele agricole din teritoriul GAL „Câmpia Burnazului”. Nu există o limită a dimensiunii activității sau a întreprinderii care participă la activitățile promovate în baza acestei măsuri.

**5. Tip de sprijin:** rambursarea costurilor eligibile suportate și plătite efectiv.

**6. Tipuri de acțiuni eligibile și neeligibile**

Acțiunile eligibile în baza acestei măsuri sunt:

- Acțiuni de instruire profesională și dobândire competențe: cursuri de instruire, workshop-uri și îndrumare profesională;

- Activități demonstrative: o sesiune practică pentru a ilustra tehnologia, utilizarea unei echipament nou sau îmbunătățit semnificativ, o nouă metodă de protecție a recoltei sau o tehnică specifică de producție. Activitatea poate să aibă loc într-o exploatație sau într-un alt loc cum ar fi centre de cercetare, clădiri pentru expoziții etc.
- Acțiuni de informare: activități pentru a disemina informații privind agricultura, silvicultura și IMM-urile, pentru a conștientiza grupul țintă privind cunoștințele pentru locul de muncă. Aceste acțiuni pot lua forma unor expoziții, întâlniri, prezentări sau pot fi informații tipărite sau pe medii electronice.

Acțiunile neeligibile: cursurile de instruire sau de formare care fac parte din programele educative normale sau din sisteme la nivelele de învățământ liceal sau universitar, cursuri de formare profesională finanțate prin alte programe.

Cheltuielile eligibile sunt:

- Onorariile prestatorului (inclusiv salarii, cazare, masă și transport);
- Cheltuieli pentru derularea acțiunilor, după cum urmează:
  - cazare, masă și transport participanți, după caz;
  - materiale didactice și consumabile;
  - închirierea de echipamente necesare;
  - închirierea de spații pentru susținerea acțiunilor de formare.

Alte cheltuieli strict legate de implementarea acțiunilor de formare profesională (exemplu: cheltuieli pentru închiriere, costurile utilităților aferente spațiului în care se desfășoară managementul de proiect acolo unde se justifică).

Cheltuieli neeligibile sunt:

- costurile legate de cursuri de formare profesională care fac parte din programul de educație sau sisteme de învățământ secundar și superior;
- costurile legate de cursuri de formare profesională finanțate prin alte programe;
- costurile cu investițiile.

## 7. Condiții de eligibilitate

- Solicitantul se încadrează în categoria de beneficiari eligibili și are prevăzut în obiectul de activitate activități specifice domeniului ~~de formare profesională~~;
- Solicitantul dispune de personal calificat, propriu sau cooptat în domeniu, care dovedește experiență anterioară relevantă în proiecte de formare prin minim 2 contracte;
- Costuri eligibile: costul de organizare și furnizare a transferului de cunoștințe și al acțiunilor de informare: costuri suportate pentru implementarea operațiunii (de ex. salarii, costuri de călătorie, material de instruire, costuri ale facilităților unde se realizează acțiunea etc.); Costurile participanților inclusiv: călătorie, cazare, diurnă;
- Solicitantul dispune de capacitate tehnică și financiară necesară derulării activităților specificate de formare angajându-se în acest sens printr-o declarație pe propria răspundere;
- Solicitantul nu este în stare de faliment ori lichidare, și-a îndeplinit obligațiile de plată a impozitelor, taxelor și contribuțiilor de asigurări sociale către bugetul de stat;
- ~~Expertii formatori să fi participat în ultimii 5 ani la cel puțin o formă de instruire în domeniul cursului;~~

Criterii de eligibilitate pentru participanți:

- Au domiciliul sau exploatația pe teritoriul GAL „Câmpia Burnazului”;
- Au un loc de muncă în sectorul agricol sau alimentar pe teritoriul GAL „Câmpia Burnazului”;

## **8. Criterii de selecție**

- Caracteristici privind nivelul calitativ și tehnic (înțelegerea nevoilor, numărul de experți, experiența acestora, logistica folosită pentru implementarea proiectului etc.);
- Tematica;
- Furnizorul de formare profesională cu experiență în proiecte implementate în mediul rural și în relaționarea cu agricultorii;
- Proiecte ce promovează preluarea de metode moderne și inovative în practica agricolă;
- Proiecte ce promovează acțiuni de atenuare a schimbărilor climatice și aspecte legate de protecția mediului.

## **9. Sume (aplicabile) și rata sprijinului**

Sprijinul public nerambursabil acordat este de 100% din cuantumul sprijinului.

Valoarea sprijinului nerambursabil poate fi de maxim 10.000 Euro.

## **10. Indicatori de monitorizare**

- Cheltuielile publice totale: 10.000 Euro;
- Numărul de proiecte: 1;
- Numărul total al participanților instruiți: 15;
- Numărul de proiecte care promovează tehnologii/procese inovative: 1;
- Numărul de proiecte care promovează tehnologii prietenoase cu mediu: 1

**Fișa măsurii: Facilitarea reîntinerii generațiilor din sectoarele agricole din teritoriul GAL „Câmpia Burnazului” - Codul măsurii - M2/2B**

Tipul măsurii:  INVESTIȚII

SERVICII

SPRIJIN FORFETAR

**1. DESCRIEREA GENERALĂ A MĂSURII, inclusiv a logicii de intervenție a acesteia și a contribuției la prioritățile strategiei, la domeniile de intervenție, la obiectivele transversale și a complementarității cu alte măsuri din SDL**

✓ **Justificare și corelare cu analiza SWOT**

Sprijinul prin această măsură vizează dezvoltarea exploatațiilor vegetale și fermelor zootehnice din spațiul rural aferent teritoriului GAL „Câmpia Burnazului” și sprijin financiar nerambursabil pentru activitatea de înființare și/sau preluare prin transfer de proprietate și/sau arendă/concesionare a unei exploatații, pentru prima dată în calitate de conducător de exploatație.

Analizând zona GAL „Câmpia Burnazului” se poate constata că agricultura reprezintă una din principalele ramuri ale economiei locale. Această situație este determinată de faptul că suprafața agricolă din teritoriul GAL este de 97.254 ha, reprezentând 85,92% din fondul funciar, din care mare parte este suprafața arabilă (87.437 ha) și pășuni (8.260 ha). Se constată că sectoarele care necesită sprijin și care reprezintă o posibilitate reală de dezvoltare economică sunt sectoarele vegetal și zootehnic. Zona GAL „Câmpia Burnazului” prezintă un potențial ridicat în următoarele sectoare vegetale: legume, cereale păioase, porumb, floarea soarelui, soia, răpită, sfecla de zahăr, mazăre, fasole, lucernă, trifoi, plante medicinale, flori, năut, mazariche, lupin, ricin și în pentru ulei. (Sursă MADR- AFIR: <http://afir.info>). De asemenea, teritoriul regiunii asigură factori propice creșterii animalelor. Rasele preferate pentru o creștere intensivă sunt reprezentate mai ales de ovine (în special rasa: Oaia cu cap negru de Teleorman), bovine, caprine și porcine. Ținând cont de această situație, exploatațiile agricole din sectoarele sus amintite reprezintă o prioritate de dezvoltare pentru GAL „Câmpia Burnazului”.

Însă, la nivelul teritoriului identificăm și o serie de puncte slabe, cum ar fi: nivelul foarte mare de fragmentare din sectorul agricol, cu o pondere foarte mare a fermelor mici (la nivelul teritoriului GAL, exista 20.522 exploatații agricole, iar suprafața agricolă utilizată ce revine în medie pe o exploatație agricolă este de 4,73 hectare), dotarea tehnică redusă și necorespunzătoare, nivelul scăzut de mecanizare și decalajele tehnologice (la nivel de exploatație se folosesc în medie 2,38 echipamente/exploatație), numărul mare al fermelor de subzistență și semi-subzistență și menținerea fermele mici și foarte mici, cu un nivel extrem de redus al productivității și eficienței economice, numărul insuficient de tineri fermieri din agricultură. În zona GAL există o tradiție în creșterea ovinelor și bovinelor, dar producția de carne este slabă, în special în comparație cu cea de la nivelul național și UE. Datorită acestor puncte slabe, agricultura practică în microregiunea GAL „Câmpia Burnazului” a devenit o activitate neatractivă pentru tineret și generatoare de venituri mici și instabile.

De asemenea, la capitolul populație identificăm următoarele puncte slabe: tendința populației tinere de a migra către zonele urbane, lipsa oportunităților de angajare pe piața muncii, îmbătrânirea populației rurale, implicit și a fermierilor, rata deosebit de ridicată a șomajului (11,09%), nivel scăzut de calificare.

Astfel, reînnoirea generațiilor de șefi de exploatații agricole reprezintă o necesitate a sectorului agricol, având ca efect creșterea economică și dezvoltarea în zona GAL prin îmbunătățirea sustenabilității, competitivității și eficienței resurselor. Generația tânără de fermieri poate să îndeplinească mai ușor cerințele pe care societatea le solicită profesiei de agricultor și totodată și pe cele cerute prin regulamentele Politicii Agricole Comune: securitate alimentară, igienă și bunăstare a animalelor, diversificare, obținere de produse locale de calitate superioară, conștientizare a rolului pe care îl joacă agricultura în combaterea schimbărilor de climă (utilizarea energiei regenerabile, biodiversitate, reducerea emisiilor de dioxid de carbon), creare de locuri de muncă și creștere economică în mediul rural, conștientizarea efectelor negative determinate de abandonul terenurilor agricole. De asemenea, prin această măsură se urmărește diminuarea tendinței de scădere a populației din mediul rural, în special a tinerilor și a persoanelor care dețin diferite competențe prin motivarea acestora de a locui în zona GAL.

✓ **Obiectiv(e) de dezvoltare rurală**

Măsura M2/2B contribuie la următoarele obiective de dezvoltare rurală ale Reg. (UE) nr. 1305/2013:

- favorizarea competitivității agriculturii;
- obținerea unei dezvoltări teritoriale echilibrate a economiilor și comunităților rurale, inclusiv crearea și menținerea de locuri de muncă”.

✓ **Obiective specifice/locale ale măsurii:**

Instalarea pentru prima dată a tinerilor fermieri, ca șefi/manageri ai unei exploatații agricole din sectoarele vegetal și zootehnic; îmbunătățirea managementului, creșterea competitivității sectoarelor vegetal și zootehnic, susține procesul de modernizare, precum și conformitatea cu cerințele de protecție a mediului; reducerea fenomenului de migrare a tinerilor din teritoriul GAL;

✓ **Contribuție la prioritatea/prioritățile prevăzute în art. 5, Reg. (UE) nr. 1305/2013**

Măsura contribuie la **Prioritatea 2: Creșterea viabilității exploatațiilor și a competitivității tuturor tipurilor de agricultură în toate regiunile și promovarea tehnologiilor agricole inovatoare și a gestionării durabile a pădurilor;**

✓ **Măsura corespunde obiectivelor art. 19 din Reg. (UE) 1305/2013 - „Dezvoltarea exploatațiilor și a întreprinderilor”;**

✓ **Contribuție la Domeniul de intervenție**

Măsura contribuie la domeniul de intervenție **2B) Facilitarea intrării în sectorul agricol a unor fermieri calificați corespunzător și, în special, a reînnoirii generațiilor.**

✓ **Contribuție la obiective transversale ale Reg. (UE) nr. 1305/2013**

**Măsura contribuie la obiectivele transversale legate de inovare, de protecția mediului și de atenuarea schimbărilor climatice și de adaptarea la acestea, astfel:**

**Inovare:**

Tinerii fermieri sunt mai deschiși să aplice tehnologii și procese noi și au acces mai facil la informații noi, inovatoare. În procesul de evaluare a proiectului, se va stabili un criteriu de selecție cu privire la acele proiecte care promovează activități inovative. Utilizarea de tehnologii inovatoare va fi reflectată în efecte socio-economice și de mediu, cum ar fi: creșterea producției, reducerea consumului de combustibil, îmbunătățirea condițiilor de lucru ale fermierilor, menținerea structurii solului, conservarea și îmbunătățirea caracteristicilor solului, scădere semnificativă a riscului de eroziune, creșterea rezervei de apă din sol, etc.

## **Mediu și atenuarea și adaptarea la schimbările climatice:**

În procesul de evaluare a proiectului, se va stabili un criteriu de selecție cu privire la acele proiecte care promovează activități prietenoase cu mediul înconjurător, ca de exemplu soiuri rezistente la secetă, tehnici și sisteme cu un număr limitat de intervenții asupra solului, contribuind astfel la reducerea pierderilor de apă și a degradării solului și la conservarea și promovarea patrimoniului genetic local, dotarea clădirilor cu sisteme care utilizează energie regenerabilă, un management corespunzător al deșeurilor. De asemenea, măsura M2/2B va contribui la scăderea fenomenului de abandon al terenurilor agricole.

### **✓ Complementaritatea cu alte măsuri din SDL**

Măsura M2/2B este complementară cu M1/1AC deoarece beneficiarii direcți ai acestei măsuri sunt incluși în categoria de beneficiari indirecti ai măsurii M1/1CA. Baza introducerii și realizării acestei măsuri o constituie Măsura M1/1CA, având rolul de pregătire; de fapt Măsura M1/1CA este condiția accesării acestei măsuri. Luând parte la cursurile de formare profesională, tinerii fermieri vor acumula cunoștințe specifice pe care le vor putea utiliza în scopul dezvoltării activității/întreprinderii lor.

De asemenea, măsura M2/2B poate fi complementară cu măsurile M3/3A, M4/3A și M5/3A, beneficiarii acestora putând adera la o formă asociativă ce aplică pe măsura adresată acestora sau își pot certifica produsele accesând măsura de scheme de calitate.

### **2. Valoarea adăugată a măsurii**

Tinerii fermieri vor fi încurajați să promoveze lanțurile scurte de aprovizionare, să își sporească gradul de orientare spre parteneriate. De asemenea, măsură va contribui la crearea de locuri de muncă, la creșterea veniturilor, dând posibilitatea dezvoltării ulterioare și de alte activități (non agricole), toate acestea cumulate având un efect pozitiv asupra economiei din teritoriu, conferindu-i plus valoare. Vor fi finanțate cu prioritate proiectele care promovează preluarea de metode moderne și inovative și acțiuni de atenuare a schimbărilor climatice și aspecte legate de protecția mediului.

**3. Trimiteri la alte acte legislative:** R (UE) nr. 1307/2013, Recomandarea 2003/361/CE, R (CE) nr. 1242/2008, R (UE) nr. 1303/2013, Actul Delegat (UE) nr. 480/2014, R (UE) nr. 215/2014; Legea nr. 346/2004, OUG nr. 44/2008, OUG nr. 8/2013, OUG nr. 129/2000 aprobată cu modificări și completări prin Legea nr. 375/2002, OUG nr. 76/2004.

### **4. Beneficiari direcți/indirecti (grup țintă)**

#### Beneficiari direcți:

- persoana cu vârsta până în 40 de ani (inclusiv cu o zi înainte de a împlini 41 de ani) la momentul depunerii cererii, care deține competențele și calificările profesionale adecvate și care se stabilește pentru prima dată într-o exploatare agricolă ca șef al respectivei exploatare;

#### Beneficiari indirecti:

- consumatorii, autoritățile prin fiscalizarea afacerilor agricole, furnizorii entităților juridice care implementează proiecte prin această măsură, etc.

### **5. Tip de sprijin**

Sprijin la instalare: sprijinul va fi acordat sub formă de sumă forfetară pentru implementarea obiectivelor prevăzute în planul de afaceri pentru a facilita tânărului fermier începerea activităților agricole.

### **6. Tipuri de acțiuni eligibile și neeligibile**

#### **Acțiuni eligibile:**

Sprrijinul se acordă în vederea facilitării stabilirii tânărului fermier în baza Planului de Afaceri (PA). Toate cheltuielile propuse în PA, inclusiv capitalul de lucru și activitățile relevante pentru implementarea corectă a PA aprobat pot fi eligibile, indiferent de natura acestora.

## 7. Condiții de eligibilitate

- Solicitantul trebuie să se încadreze în categoria microîntreprinderilor și întreprinderilor mici;

- Pentru proiectele finanțate din fonduri FEADR 2014-2020: Solicitantul deține o exploatație agricolă cu dimensiunea economică conforma cu capitolul 8.1 din PNDR 2014-2020; Pentru proiectele finanțate din fonduri FEADR 2021-2022: solicitantul trebuie să se afle în proces de instalare într-o exploatație agricolă situată pe teritoriul GAL, cu dimensiunea economică minimă de 8.000 SO;

- Solicitantul să prezinte un plan de afaceri;
- Solicitantul deține competențe și aptitudini profesionale;
- Solicitantul se angajează să devină fermier activ în termen de maximum 18 luni de la data instalării;

- Beneficiarul să aibă domiciliul în teritoriul GAL;
- Proiectul să se implementeze în teritoriul GAL și toate cheltuielile aferente implementării proiectului să fie efectuate pe teritoriul GAL;

- Solicitantul se angajează să participe la unul din cursurile realizate pe Măsura M1/1A - condiția de elibilitate se aplică doar pentru proiectele finanțate din fonduri FEADR 2014-2020;

- Pentru proiectele finanțate din fonduri FEADR 2014-2020: Înaintea solicitării celei de-a doua tranșe de plată, solicitantul face dovada creșterii performanțelor economice ale exploatației, prin comercializarea producției proprii în procent de minimum 20% din valoarea primei tranșe de plată (cerința va fi verificată în momentul finalizării implementării planului de afaceri); Pentru proiectele finanțate din fonduri FEADR 2020-2021: Înaintea solicitării celei de-a doua tranșe de plată, solicitantul face dovada creșterii performanțelor economice ale exploatației, prin comercializarea producției proprii în procent de minimum 10% din valoarea primei tranșe de plată (cerința va fi verificată în momentul finalizării implementării planului de afaceri);

- Planul de afaceri vă prevede în mod obligatoriu amenajări de gestionare a gunoiului de grajd, conform normelor de mediu.

## 8. Criterii de selecție

- Principiul sectorului prioritar (sector prioritar în domeniul vegetal: legume crescute în sere; sector prioritar în domeniul zootehnic: rasa Oaia cu cap negru de Teleorman);

- Principiul nivelului de calificare;

- Principiul raselor/soiurilor autohtone;

- Proiecte ce promovează acțiuni inovative (introducerea de noi tehnologii sau noi activități);

- Proiecte ce promovează acțiuni de atenuare a schimbărilor climatice și aspecte legate de protecția mediului;

- Solicitantul face parte dintr-o formă asociativă, recunoscută conform legislației în vigoare;

- Exploatații în sistem ecologic;

- Proiectele care au și investiții pentru procesarea produselor;

- Numărul de locuri de muncă create.

## 9. Sume (aplicabile) și rata sprijinului

Sprijinul public nerambursabil din fondurile FEADR 2014-2020 se acordă pentru o perioadă de maxim trei ani și este de 20.000 de euro/proiect.

Sprijinul public nerambursabil din fondurile FEADR 2021-2022 se acordă pentru o perioadă de maxim trei ani și este de 40.000 euro/proiect.

Sprijinul pentru instalarea tinerilor fermieri se va acorda sub formă de primă în două tranșe, astfel: 75% din cuantumul sprijinului la semnarea deciziei de finanțare; 25% din cuantumul sprijinului se va acorda cu condiția implementării corecte a planului de afaceri, fără a depăși trei ani de la semnarea deciziei de finanțare.

În cazul neimplementării corecte a planului de afaceri, sumele plătite vor fi recuperate proporțional cu obiectivele nerealizate.

## 10. Indicatori de monitorizare

- Numărul de exploatații agricole/beneficiari sprijiniți: 3
- Numărul de locuri de muncă nou create: 3
- Numărul de exploatații care promovează tehnologii/procese inovative: 1;
- Numărul de exploatații care promovează tehnologii prietenoase cu mediu: 1
- Cheltuiala publică totală pentru fondurile FEADR: 500.000,00 Euro din care 440.000,00 Euro din FEADR 2021-2022 (Alocarea inițială: 60.000,00 Euro; Alocarea propusă: 500.000,00 Euro).

**Fișa măsurii: Sprijinirea sectorului de procesare a produselor din sectoarele agricole din teritoriul GAL „Câmpia Burnazului” - Codul măsurii M3/3A**

Tipul măsurii:  INVESTIȚII

SERVICII

SPRIJIN FORFETAR

**1.Descrierea generală a măsurii, inclusiv a logicii de intervenție a acesteia și a contribuției la prioritățile strategiei, la domeniile de intervenție, la obiectivele transversale și a complementarității cu alte măsuri din SDL**

✓ **Justificare și corelare cu analiza SWOT**

Măsura urmărește sprijinirea antreprenoriatului din teritoriul GAL „Câmpia Burnazului” și are drept țintă stimularea și dezvoltarea mediului privat, astfel încât acesta să genereze plusvaloare și locuri de muncă. Comunele din teritoriul GAL au un potențial agricol ridicat care dacă este stimulat va genera creștere. Prin intermediul măsurii M3/3A vor fi sprijiniți atât antreprenorii existenți cât și start-up-urile în vederea valorificării potențialului local. Nu în ultimul rând, o importanță deosebită o are și marketingul, de aceea prin această măsură vor fi sprijinite și acțiunile care să crească gradul comercializare a produselor.

Analizând zona GAL „Câmpia Burnazului” se poate constata că sectoarele care necesită sprijin și care reprezintă o posibilitate reală de dezvoltare economică sunt sectoarele de procesare a produselor vegetale și zootehnice. În ceea ce privește sectorul vegetal, zona GAL „Câmpia Burnazului” prezintă o capacitate de prelucrare ridicată la capitolul legume, cereale și oleaginoase. De asemenea, teritoriul regiunii asigură factori propice creșterii animalelor. Rasele preferate pentru o creștere intensivă sunt reprezentate mai ales de ovine, bovine, caprine, porcine. Produsele rezultate de pe urma creșterii pot fi valorificate prin procesare și valorificarea superioară a acestora. Zona GAL „Câmpia Burnazului” prezintă un potențial ridicat în următoarele sectoare: lapte colectat, lapte industrializat, abatorizare bovine, ovine și caprine, prelucrare carne ovine, bovine și caprine. Astfel, se poate observa că în teritoriul GAL există posibilitatea de prelucrare a laptelui și a cărnii. Fabricile mici oferă posibilitatea de a produce produse tradiționale specifice regiunii, care prin diversificarea lor vor putea desface și în supermarketuri și hypermarketuri.

În ceea ce privește cunoștințele și experiențele locale trebuie menționată existența de unități care se ocupă de prelucrarea laptelui. Însă aceste întreprinderi produc produse generice. Produsele speciale pot fi găsite la nivelul familiilor, care folosesc cunoștințele și tradițiile speciale și locale. Astfel pornind de la cunoștințele locale ar trebui introduse metode specifice pentru producerea produselor specifice și locale la scară mică.

Alte puncte slabe identificate în cadrul analizei diagnostic sunt: un nivel mai scăzut al productivității la nivelul sectorului de procesare, precum și al activităților de diversificare și de marketing. O mare pondere din produsele agricole exportate reprezintă produse neprocesate sau procesate primar, cu un nivel scăzut de prelucrare, generat de neutilizarea unor tehnologii și idei noi.

Industria alimentară reprezintă principala piață de desfacere pentru produsele obținute în sectorul primar. Principalele grupe de produse alimentare care pot fi obținute în teritoriul GAL „Câmpia Burnazului” sunt: preparate din carne, produse lactate proaspete și brânzeturi, uleiuri comestibile, lapte de consum și făină. În industria alimentară se remarcă încă un grad redus de specializare a întreprinderilor, o productivitate scăzută a muncii, un grad redus de utilizare a inovațiilor, un nivel tehnic necorespunzător, precum și neconformitate cu standardele comunitare. Utilizarea energiei din surse regenerabile este

o alternativă pentru reducerea costurilor de producție și creșterea eficienței economice a întreprinderilor de procesare.

În zona GAL „Câmpia Burnazului” există cunoștințe locale specifice (local knowledge) în ceea ce privește producerea și procesarea materiei prime în sectoarele menționate. Analiza situației existente arată că aceste cunoștințe și tradiții nu sunt suficiente, trebuie introdusă inovație și dezvoltare tehnică în cadrul industriei alimentare pentru obținerea unor rezultate bune pe piața agro-alimentară. În procesul introducerii inovațiilor va trebui să se țină cont de caracteristicile locale, astfel pornind de la cunoștințele locale și de la materiile prime locale, ar trebui introdusă integrarea verticală, în care ar lua parte producătorii primari locali, precum și IMM-uri agroalimentare inovative. În industria prelucrătoare lipsesc condițiile necesare valorificării produselor agroalimentare.

Sprrijinul oferit prin această măsură va contribui la impulsionearea procesării producției primare, la creșterea ponderii de produse procesate cu valoare adăugată mare și poate crea locuri de muncă pentru diverse categorii ale populației locale.

Îmbunătățirea marketingului reprezintă de asemenea o premisă a creșterii competitivității. Prin urmare crearea și dezvoltarea unui sistem de colectare și depozitare a materiilor prime agricole promovat în principal, de formele asociative (de ex. grupuri de producători) devine o necesitate tot mai stringentă. Producătorii își vând produsele la prețuri scăzute deoarece nu au posibilitatea de a le prelucra și depozita.

Agricultorii și producătorii din teritoriul GAL consideră o principală necesitate pentru dezvoltarea afacerilor lor realizarea în parteneriat a unor spații de depozitare, uscare, etc. a produselor care să deservească grupuri de producători din mai multe localități limitrofe.

#### ✓ **Obiectiv(e) de dezvoltare rurală**

Măsură contribuie la următoarele obiective de dezvoltare rurală al Reg(UE) nr. 1305/2013: favorizarea competitivității agriculturii; asigurarea gestionării durabile a resurselor naturale și combaterea schimbărilor climatice; obținerea unei dezvoltări teritoriale echilibrate a economiilor și comunităților rurale, inclusiv crearea și menținerea de locuri de muncă.

#### ✓ **Obiective specifice/locale ale măsurii**

Înființarea și /sau modernizarea unităților de procesare și rețelelor locale de colectare, recepție, depozitare, condiționare, sortare din teritoriul GAL; introducerea de noi tehnologii pentru dezvoltarea de noi produse și procese; aplicarea măsurilor de protecția mediului, inclusiv scăderea consumului de energie și a emisiilor GES; creșterea numărului de locuri de muncă

#### ✓ **Contribuție la prioritatea/prioritățile prevăzute în art. 5, Reg. (UE) nr. 1305/2013**

Măsura contribuie la Prioritatea 3 Promovarea organizării lanțului alimentar, inclusiv procesarea și comercializarea produselor agricole, a bunăstării animalelor și a gestionării riscurilor în agricultură.

#### ✓ **Măsura corespunde obiectivelor art. 17 din Reg. (UE) 1305/2013 „Investiții în active fizice”.**

#### ✓ **Contribuție la Domeniul de intervenție**

Măsură contribuie la domeniul de intervenție 3A) Îmbunătățirea competitivității producătorilor primari printr-o mai bună integrare a acestora în lanțul agroalimentar prin intermediul schemelor de calitate, al creșterii valorii adăugate a produselor agricole, al promovării pe piețele locale și în cadrul circuitelor scurte de aprovizionare, al grupurilor de producători și al organizațiilor interprofesionale.

✓ **Contribuție la obiective transversale ale Reg. (UE) nr. 1305/2013**

Măsura contribuie la obiectivele transversale legate de inovare, de protecția mediului și de atenuarea schimbărilor climatice și de adaptarea la acestea, astfel:

**Inovare:**

Măsură contribuie la acest obiectiv prin faptul că vor fi selectate proiecte care introduc tehnologii și echipamente cu caracter inovator și introducerea de tehnologii și proceduri pentru a dezvolta produse noi sau de o calitate mai bună și pentru a deschide noi piețe. În procesul de evaluare a proiectului, se va stabili un criteriu de selecție cu privire la acele proiecte care promovează activități inovative.

**Mediu și atenuarea și adaptarea la schimbările climatice:**

În procesul de evaluare a proiectului, se va stabili un criteriu de selecție cu privire la acele proiecte care promovează activități prietenoase cu mediul înconjurător, ca de exemplu investițiile în reducerea amprentei asupra mediului prin încurajarea de noi metode de păstrare a producției agroalimentare, pentru creșterea siguranței alimentare, produse adaptate mai bine cerințelor pieței, metode de utilizare a deșeurilor și de epurare a apei pentru protejarea mediului, anveloparea clădirilor etc. Întreprinderile se confruntă și cu o serie de dificultăți legate de managementul deșeurilor acumulate în timpul activităților productive. Pentru a reduce impactul negativ asupra mediului este necesar ca întreprinderile de procesare să acorde o atenție sporită realizării de investiții pentru protecția mediului.

✓ **Complementaritatea cu alte măsuri din SDL**

Măsura M3/3A este complementara cu M1/1CA deoarece beneficiarii direcți ai acestei măsuri sunt incluși în categoria de beneficiari ai măsurii M1/1CA. Baza introducerii și realizării acestei măsuri o constituie Măsura M1/1CA, având rolul de pregătire; de fapt Măsura M1/1CA este condiția accesării acestei măsuri. Luând parte la cursurile de formare profesionale, fermierii vor căpăta cunoștințe specifice pe care le vor putea utiliza în scopul dezvoltării activității/întreprinderii lor.

De asemenea, măsura M3/3A este complementara cu măsura M5/3A, beneficiarii acesteia își pot certifica produsele accesând măsura de scheme de calitate.

✓ **Sinergia cu alte măsuri din SDL**

Măsură este în sinergie cu măsura M5/3A, ambele măsuri contribuind la P3.

**2. Valoarea adăugată a măsurii**

Valoarea adăugată reiese din introducerea de tehnologii și proceduri pentru a dezvolta produse noi sau de o calitate mai bună și pentru a deschide noi piețe, în special în contextul rețelelor mici de distribuție. Vor fi finanțate cu prioritate proiectele care promovează preluarea de metode moderne și inovative și acțiuni de atenuare a schimbărilor climatice și aspecte legate de protecția mediului.

**3. Trimiteri la alte acte legislative**

R (UE) Nr. 1303/2013; Recomandarea 2003/361/CE; R (UE) nr. 651/2014; R (UE) nr. 1407/2013, R (UE) nr. 852/2004; R (UE) nr. 853/2004; R (UE) nr. 854/2004, R (UE) nr. 882/2004; R (UE) nr. 178/2002; Comunicarea Comisiei nr. 2008/C14/02; Legea nr. 346/2004; Legea 31/1990; OUG 44/2008; Legea nr. 1/2005; Legea nr. 566/2004; Ordonanța nr. 37/ 2005; Ordinul nr. 119/2014; Ordinul 10/2008; Ordinul 111/2008; Ordin 57/2010.

**4. Beneficiari direcți/indirecți (grup țintă)**

Beneficiari direcți: IMM, cooperative agricole de procesare a produselor agricole, grupuri de producători, care au ca scop comercializarea în comun a produselor agricole, definite conform legislației naționale în vigoare.

Beneficiari indirecti: persoanele în căutarea unui loc de muncă, consumatorii, autoritățile prin fiscalizarea afacerilor agricole, furnizorii entităților juridice care implementează proiecte prin această măsură, etc.

**5. Tip de sprijin:** rambursarea costurilor eligibile suportate și plătite efectiv; plăți în avans, cu condiția constituirii unei garanții bancare sau a unei garanții echivalente corespunzătoare procentului de 100 % din valoarea avansului, în conformitate cu art. 45 (4) și art. 63 ale Reg. (UE) nr. 1305/2013.

## **6. Tipuri de acțiuni eligibile și neeligibile**

### Tipuri de acțiuni eligibile:

- Înființarea, extinderea și/sau modernizarea și dotarea unităților de procesare, inclusiv investiții privind marketingul produselor (ex. etichetare, ambalare);
- Înființarea, extinderea și/sau modernizarea de rețelele locale de colectare, recepție, depozitare, condiționare, sortare și capacități de ambalare;
- Îmbunătățirea controlului intern al calității și conformarea cu noile standarde impuse de legislația europeană pentru prelucrarea și comercializarea produselor agro-alimentare;
- Producerea și utilizarea energiei din surse regenerabile (solară, eoliană, geotermală), a energiei produsă cu ajutorul pompelor de căldură, în cadrul unității procesatoare exclusiv pentru consumul propriu și investiții pentru îmbunătățirea eficienței energetice, ca și operațiuni din cadrul unui proiect mai mare de investiții;
- Organizarea și implementarea sistemelor de management a calității și de siguranță alimentară, dacă sunt în legătură cu investițiile corporale ale proiectului;
- Achiziționarea de software, identificat ca necesar în documentația tehnico-economică a proiectului.

### Tipuri de acțiuni neeligibile:

- Producția de biocombustibili și peleți;
- Investițiile pentru unități de ecarisaj;
- Producția și comercializarea produselor vinicole sprijinite prin Programul național de sprijin al României în sectorul vitivinicol 2014-2018, cu modificările și completările ulterioare
- Procesarea și comercializarea produselor agricole finanțate în cadrul subprogramului pomicol;
- Procesarea produselor pescărești.

### Cheltuieli eligibile:

- Construcția, extinderea, modernizarea și dotarea clădirilor unităților de procesare;
- Achiziționarea, inclusiv în leasing de utilaje noi, instalații, echipamente și mijloace de transport specializate în scopul colectării materiei prime și/sau comercializării produselor agro-alimentare în cadrul lanțurilor alimentare integrate;
- Cheltuieli generate de îmbunătățirea controlului intern al calității și conformarea cu noile standarde impuse de legislația europeană pentru procesarea și comercializarea produselor agroalimentare;
- Cheltuieli aferente marketingului produselor obținute (ex. etichetare, ambalare);
- Cheltuieli generate de investițiile în active necorporale;

### Cheltuieli neeligibile:

- Achiziționarea de clădiri;
- Cheltuielile neeligibile generale prevăzute în capitolul 8.1 din PNDR.

## **7. Condiții de eligibilitate**

- Solicitantul trebuie să se încadreze în categoria beneficiarilor eligibili;

- Investiția trebuie să se încadreze în cel puțin una din acțiunile eligibile prevăzute prin măsură;
- Sediul social și punctul de lucru trebuie să fie situate în teritoriul GAL “Câmpia Burnazului”
- Proiectul să se implementeze în teritoriul GAL și toate cheltuielile aferente implementării proiectului să fie efectuate pe teritoriul GAL;
- Să creeze cel puțin un loc de muncă;
- Solicitantul trebuie să demonstreze asigurarea cofinanțării investiției;
- Solicitantul trebuie să demonstreze viabilitatea economică a investiției;
- Solicitantul nu trebuie să fie în dificultate, în conformitate cu legislația în vigoare;
- Solicitantul va demonstra că profitul mediu anual (că medie a ultimilor trei ani fiscali) nu depășește de 4 ori valoarea sprijinului solicitat;
- Investiția va respecta prevederile legislației în vigoare din domeniul sănătate publică, sanitar-veterinar și siguranță alimentară;

#### **8.Criterii de selecție**

- principiul potențialului agricol al zonei în care urmează să se realizeze investiția;
- principiul produsului cu înaltă valoare adăugată (ex. produsele ecologice, tradiționale, produse care participă la scheme de calitate recunoscute);
- principiul asocierii în cadrul cooperativelor sau a grupurilor de producători;
- principiul creării lanțurilor alimentare integrate, respectiv integrarea sistemelor de colectare, procesare și comercializare;
- proiecte care promovează acțiuni inovative (introducerea de noi tehnologii sau noi activități);
- proiecte care promovează acțiuni de atenuare a schimbărilor climatice și aspecte legate de protecția mediului;
- alte criterii în acord cu specificul teritoriului.

#### **9.Sume (aplicabile) și rata sprijinului**

Valoarea sprijinului nerambursabil este cuprins între minim 5.000 și maxim 85.143,43 Euro.

Intensitatea sprijinului nerambursabil va fi de 50% din totalul cheltuielilor eligibile.

#### **10.Indicatori de monitorizare**

- Numărul de exploatații agricole care primesc sprijin pentru participarea la piețele locale și la circuitele de aprovizionare scurte: 1
- Număr de locuri de muncă create: 1;
- Număr de unități de procesare care promovează tehnologii prietenoase cu mediul: 1.

**Fișa măsurii: Sprijinirea formelor asociative din sectoarele agricole prioritare din teritoriul GAL „Câmpia Burnazului” - Codul măsurii - M4/2A**

Tipul măsurii:  INVESTIȚII

SERVICII

SPRIJIN FORFETAR

**1. Descrierea generală a măsurii, inclusiv a logicii de intervenție a acesteia și a contribuției la prioritățile strategiei, la domeniile de intervenție, la obiectivele transversale și a complementarității cu alte măsuri din SDL**

✓ **Justificare și corelare cu analiza SWOT**

Îmbunătățirea competitivității sectorului agro-alimentar este strâns legată de o mai bună integrare a lanțului valoric, atât pe verticală, cât și pe orizontală. Creșterea viabilității economice a fermelor se poate realiza și prin încurajarea creșterii valorii adăugate la nivel de fermă, inclusiv prin lanțuri scurte agro-alimentare sau vânzare directă.

În zona GAL „Câmpia Burnazului”, conform analizei efectuate, rezultă că în teritoriul format din cele 20 de comune, agricultura reprezintă una din activitățile economice principale. Producția vegetală este orientată cu precădere spre cultura cerealelor pentru boabe, a plantelor uleioase și a plantelor de nutreț. Producțiile obținute an de an la grâu, orz, porumb, soia, floarea soarelui, plasează teritoriul analizat în categoria celor mai mari zone producătoare. De asemenea, teritoriul regiunii asigură factori propice creșterii animalelor, rasele preferate pentru o creștere intensivă fiind ovine, bovine, caprine, porcine. În ceea ce privește acest sector, se poate afirma că efectivele de animale au scăzut an de an, la toate speciile.

Formarea formelor asociative poate rezolva o problemă structurală a agriculturii din teritoriul GAL, identificată prin analiza SWOT: nivelul foarte mare de fragmentare al exploatațiilor (la nivelul teritoriului GAL, exista 20.522 exploatații agricole, iar suprafața agricolă utilizată ce revine în medie pe o exploatație agricolă este de 4,73 hectare), cu o pondere foarte mare a fermelor mici (fermele mici, sub 10 hectare, reprezintă 97,79% din numărul total de ferme; segmentul de ferme medii, între 10 și 100 de hectare, are o pondere de doar 1,59% ca număr). Asocierea va ajuta la abordarea dezavantajelor legate de nivelul foarte mare de fragmentare din sectorul agricol, cu o pondere foarte mare a fermelor mici și va promova entitățile care colaborează pentru identificarea unor soluții noi și economiile de scară.

La nivelul teritoriului GAL „Câmpia Burnazului” se observă interesul scăzut al producătorilor agricoli față de formele asociative. Acest fapt este determinat și de factori cum ar fi: caracterul insuficient al echipamentelor tehnice, nivelul inadecvat de formare profesională al fermierilor și procesatorilor, lipsa unor programe de formare profesională pentru calificarea în domeniul agricol, migrare în special a tinerilor și a persoanelor cu studii din cauza lipsei de oportunități și acces la servicii de calitate, infrastructură locală subdezvoltată și acces limitat la finanțare, care limitează activitatea economică, neîncrederea populației în a se organiza în forme asociative precum și capacitate financiară relativ scăzută a locuitorilor zonei. În zona GAL, 1% dintre fermieri sunt membri ai unei asociații (față de peste 50% media UE și peste 90% în statele cele mai dezvoltate).

Crearea și dezvoltarea unui sistem de colectare și depozitare a materiilor prime agricole promovat în principal, de formele asociative devine o necesitate tot mai stringentă în teritoriul GAL „Câmpia Burnazului”. Producătorii își vând produsele la prețuri scăzute deoarece nu au posibilitatea de a le prelucra și depozita. Dezvoltarea unor spații de depozitare, uscare și o promovare comună a produselor care să deservească grupuri de

producători din mai multe localități limitrofe constituie o oportunitate deosebită pentru zona GAL „Câmpia Burnazului”. În contextul în care asocierea poate constitui o pârgie în procesul de transformare a fermelor de semi-subzistență în ferme familiale comerciale, această măsură este extrem de importantă.

Accesarea acestei măsuri prin asocierea producătorilor individuali va crea condițiile propice pentru creșterea producției de alimente de calitate, o integrare mai bună pe piață și modernizarea sectorului în general. La nivel orizontal, înființarea și sprijinirea grupurilor de producători va contribui la o mai bună integrare a fermierilor în lanțul valoric și în piață. Această măsură va contribui la dezvoltarea infrastructurii pentru funcționarea eficientă a pieței de desfacere a produselor agricole și agroalimentare pentru stimularea lanțurilor scurte de aprovizionare. Prin asociere, micii producători pot identifica noi modalități de comercializare a unui volum mai mare de produse proprii și de atragere a unor noi categorii de consumatori. Sprijinul pentru crearea de lanțuri scurte de aprovizionare este necesar în ceea ce privește deschiderea oportunităților de piață pentru fermieri, prin promovarea și vânzarea în comun de produse.

✓ **Obiectiv(e) de dezvoltare rurală**

Măsură contribuie la următoarele obiective de dezvoltare rurală al Reg (UE) nr. 1305/2013: obținerea unei dezvoltări teritoriale echilibrate a economiilor și comunităților rurale, inclusiv crearea și menținerea de locuri de muncă; favorizarea competitivității agriculturii;

✓ **Obiective specifice/locale ale măsurii**

Încurajarea dezvoltării organizațiilor de producători din sectoarele agricole din teritoriul GAL „Câmpia Burnazului” în vederea obținerii de produse de calitate, prin aplicarea unor tehnologii de producție unitare; impulsionează comercializarea produselor alimentare obținute la nivel local, prin lanțuri scurte și prin piețe locale;

✓ **Contribuție la prioritatea/prioritățile prevăzute în art. 5, Reg. (UE) nr. 1305/2013**

Măsura contribuie la **Prioritatea 2** Creșterea viabilității exploatațiilor și a competitivității tuturor tipurilor de agricultură în toate regiunile și promovarea tehnologiilor agricole inovatoare și a gestionării durabile a pădurilor .

✓ **Măsura corespunde obiectivelor art. 17 din Reg. (UE) 1305/2013 „Investiții în active fizice”.**

✓ **Contribuție la Domeniul de intervenție:**

Măsura contribuie la domeniul de intervenție 2A) Îmbunătățirea performanței economice a tuturor fermelor și facilitarea restructurării și modernizării fermelor, în special în vederea creșterii participării și orientării către piață, cât și a diversificării agricole;

✓ **Contribuție la obiective transversale ale Reg. (UE) nr. 1305/2013**

Măsura contribuie la obiectivele transversale legate de inovare, de protecția mediului și de atenuarea schimbărilor climatice și de adaptarea la acestea, astfel:

**Inovare:**

Prin cooperare, micii producători pot identifica modalități inovatoare de comercializare a unui volum mai mare de produse proprii și de atragere a unor noi categorii de consumatori. Modalitățile inovative ar permite fermierilor să capitalizeze în comun produsele obținute, să-și adapteze producția la cerințele pieței, să aibă un acces mai bun la inputuri, echipamente, credite și piață, să-și optimizeze costurile de producție, să creeze lanțuri scurte de aprovizionare și să facă față diferitelor provocări de pe piață.

**Mediu și atenuarea și adaptarea la schimbările climatice:**

Organizațiile de producători pot avea o contribuție importantă la atenuarea și adaptarea la schimbările climatice prin acțiuni practice pentru a atinge țintele agreeate. Prin cerințele

ce vor fi incluse în planul de afaceri al grupului de producători vor putea fi promovate și respectate bunele practici de mediu, iar realizarea unor investiții colective va putea asigura o eficiență mai mare în ceea ce privește gestionarea apei și a deșeurilor și va facilita utilizarea surselor de energie regenerabilă în folosul membrilor săi.

Organizațiile de producători pot ajuta micile exploatații ale membrilor să contribuie într-o măsură mai mare la atenuarea acestora, prin furnizarea de consultanță, de exemplu cu privire la practici agricole îmbunătățite și adoptarea unor măsuri agronomice practice pentru a spori rezistența sistemelor agricole la inundații și secete, inclusiv prin posibilitatea promovării prin intermediul planului de afaceri a unor investiții colective (gestionarea gunoiului de grajd). De asemenea, comercializarea comună a produselor alimentare obținute la nivel local, poate avea efecte pozitive asupra mediului și climei prin reducerea consumului de energie și, implicit, a emisiilor de GES.

#### ✓ Complementaritatea cu alte măsuri din SDL

Măsura M4/2A este complementara cu M1/1CA deoarece beneficiarii direcți ai acestei măsuri sunt incluși în categoria de beneficiari ai măsurii M1/1CA. Baza introducerii și realizării acestei măsuri o constituie Măsura M1/1CA, având rolul de pregătire; de fapt Măsura M1/1CA este condiția accesării acestei măsuri. Luând parte la cursurile de formare profesionale, membrii formelor asociative vor căpăta cunoștințe specifice pe care le vor putea utiliza în scopul dezvoltării activității/întreprinderii lor din sectoarele prioritare. De asemenea, măsura M4/2A poate fi complementara cu măsurile M3/3A și M5/3A, membrii formei asociative putând fi beneficiari pe aceste măsuri.

#### ✓ Sinergia cu alte măsuri din SDL

Măsura M4/2A este sinergică cu măsura M2/2B, ambele măsuri contribuind la P2.

## 2. Valoarea adăugată a măsurii

Rolul inovării, al transferului de cunoaștere și bune practici este esențial în vederea creșterii performanțelor economice și de mediu a exploatațiilor agricole. Lipsa legăturilor dintre producătorii agricoli este un factor care împiedică realizarea acestui transfer și diseminarea adecvată a informației și cunoașterii. În plus, slabă integrare a fermierilor în lanțul valoric contribuie la competitivitatea redusă a acestora și accentuează nevoia unei mai bune cooperări. Măsură va stimula acțiunile de asociere dintre producătorii agricoli precum și dintre aceștia și alți actori din lanțul valoric în vederea unei mai bune integrări pe piață, creării de noi forme de colaborare, lanțuri scurte, piețe locale, etc. Vor fi finanțate cu prioritate proiectele care promovează preluarea de metode moderne și inovative și acțiuni de atenuare a schimbărilor climatice și aspecte legate de protecția mediului.

## 3. Trimiteri la alte acte legislative

Ordonanța nr. 37/2005 aprobată cu modificări și completări prin Legea nr.338/2005, cu completările și modificările ulterioare.

## 4. Beneficiari direcți/indirecți (grup țintă)

Organizații de producători din sectorul agricol (cooperative agricole, societati cooperative agricole etc) care se încadrează în definiția IMM-urilor.

## 5. Tip de sprijin

Rambursarea costurilor eligibile suportate și plătite efectiv, în conformitate cu prevederile art. 67 al Reg. (UE) nr. 1303/2013; plăți în avans, cu condiția constituirii unei garanții bancare sau a unei garanții echivalente corespunzătoare procentului de 100% din valoarea avansului, în conformitate cu art. 45 (4) și art. 63 ale Reg. (UE) nr. 1305/2013

## 6. Tipuri de acțiuni eligibile și neeligibile

Acțiuni eligibile:

- Înființarea, extinderea și/sau modernizarea fermelor vegetale, inclusiv capacități de stocare, condiționare, sortare, ambalare a producției vegetale pentru creșterea valorii adăugate a produselor, incluzând investițiile pentru respectarea standardelor comunitare și pe cele pentru protecția mediului și depozitarea îngrășămintelor;
- Construirea și/sau modernizarea fermelor zootehnice: echipamente pentru producerea de furaje, instalații de muls, linii tehnologice de prelucrare și ambalare a produselor, dotări tehnice în scopul asigurării controlului calității la nivel de fermă, inclusiv tehnologii eficiente de reducerea emisiilor poluării și respectarea standardelor și cele pentru depozitarea/ gestionarea adecvată a gunoiului de grajd;
- Construirea și/sau modernizarea căilor de acces în cadrul fermei, inclusiv utilități și racordări;
- Construirea și/sau modernizarea serelor, inclusiv a centralelor termice și instalațiilor de irigații ale acestora, asigurarea utilităților în vederea respectării condițiilor de mediu;
- Achiziționarea sau achiziționarea în leasing de tractoare noi, combine de recoltat, mașini, utilaje, instalații, echipamente și accesorii, echipamente și software specializate;
- Investiții în procesarea produselor agricole la nivel de fermă, precum și investiții în vederea comercializării (precum magazinele la poarta fermei sau rulotele alimentare prin care vor fi comercializate exclusiv propriile produse agricole); Investițiile de procesare la nivelul fermei vor fi realizate ca o componentă secundară a proiectului, doar împreună cu investițiile în înființarea/modernizarea/dezvoltarea fermei (considerate ca fiind proiecte ce vizează un lanț alimentară integrat și adăugarea de plus valoare la nivel de fermă);
- Investiții în înființarea și/sau modernizarea instalațiilor pentru irigații în cadrul fermei, inclusiv facilități de stocare a apei la nivel de fermă;
- Investiții în producerea și utilizarea energiei din surse regenerabile în cadrul fermei, iar energia obținută va fi destinată exclusiv consumului propriu;
- Investiții necorporale: achiziționarea sau dezvoltarea de software și achiziționarea de brevete, licențe, drepturi de autor, mărci etc.

Tipuri de acțiuni neeligibile aferente acestei măsuri sunt următoarele:

- achiziția de clădiri;
- construcția și modernizarea locuinței;
- achiziția de drepturi de producție agricolă, de drepturi la plată, animale, plante anuale și plantarea acestora din urmă;
- investițiile în culturi energetice din specii forestiere cu ciclu scurt de producție, întreținerea culturilor agricole.

## **7. Condiții de eligibilitate**

- Solicitantul trebuie să se încadreze în categoria beneficiarilor eligibili;
- Sediul social și/sau punctul de lucru trebuie să fie situate în teritoriul GAL “Câmpia Burnazului”
- Solicitantul trebuie să își desfășoare activitatea aferentă investiției finanțate în teritoriul GAL “Câmpia Burnazului”; în cazul în care proiectul este amplasat atât pe teritoriul GAL, cât și în zona adiacentă acestuia, finanțarea proiectului este eligibilă cu condiția ca solicitantul să aibă sediu sau punct de lucru pe teritoriul acoperit de GAL, investiția să se realizeze pe teritoriul GAL și ponderea cea mai mare a exploatației agricole (suprafața agricolă/numărul de animale) să se afle pe teritoriul GAL;
- Investiția trebuie să se încadreze în cel puțin una din acțiunile eligibile prevăzute prin fișa măsurii din SDL;
- Viabilitatea economică a investiției trebuie să fie demonstrată în baza documentației tehnico-economice;

- Solicitantul trebuie să demonstreze asigurarea cofinanțării investiției;
- Investiția va respecta legislația în vigoare din domeniul: sănătății publice, sanitar-veterinar și de siguranță alimentară;
- Investiția trebuie să se realizeze în cadrul unei ferme cu o dimensiune economică de minim 4.000 SO (valoarea producției standard);
- Investițiile în instalații al căror scop principal este producerea de energie electrică, prin utilizarea biomasei, trebuie să respecte prevederile art. 13 (d) din R.807/2014, prin demonstrarea utilizării unui procent minim de energie termică de 10%;
- În cazul procesării la nivel de fermă, materia primă procesată va fi produs agricol (conform Anexei I la Tratat) și produsul rezultat va fi doar produs Anexa I la Tratat.

#### **8. Criterii de selecție**

- Principiul reprezentativității organizațiilor de producători (numărul de membri);
- proiecte care promovează acțiuni de protecția mediului (ex: utilizarea energiilor alternative);
- proiecte care promovează acțiuni inovative (ex: proiecte care utilizează noi tehnologii etc);
- alte criterii în acord cu specificul teritoriului, dacă este cazul.

#### **9. Sume (aplicabile) și rata sprijinului**

Sprijinul public nerambursabil este de maxim 170.000 de euro/proiect.

Intensitatea sprijinului public nerambursabil va fi de 70% și poate ajunge până la 90%, în cazul:

- Investițiilor realizate de tinerii fermieri, cu vârsta până la 40 de ani, inclusiv la data depunerii Cererii de finanțare;
- Investițiilor legate de operațiunile prevăzute la art. 28 (Agromediu) și art. 29 (Agricultura ecologică) din R(UE) nr. 1305/2013
- Investițiilor în zone care se confruntă cu constrângeri semnificative, menționate la art. 32 R(UE) nr. 1305/2013 - localitățile în dreptul cărora există mențiunea ANC SEMN - peste 50% din terenurile agricole ale membrilor cooperativei se regăsesc în aceste zone

#### **10. Indicatori de monitorizare**

- Numărul de exploatații agricole care primesc sprijin pentru participarea la grupuri/organizații de producători:11;
- Numărul de grupuri/organizații de producători sprijinite: 2
- Numărul de acțiuni ce includ componente de protejare a mediului: 1
- Numărul de acțiuni ce includ componente inovative: 1
- Cheltuiala publică totală pentru fondurile FEADR: 312.925,09 Euro din care 471,17 Euro din FEADR 2021-2022 (Alocarea inițială: 312.453,92 Euro; Alocarea propusă: 312.925,09 Euro).

**Fișa măsurii: Sprijin pentru implementarea schemelor de calitate în teritoriul GAL „Câmpia Burnazului” - Codul măsurii - M5/3A**

Tipul măsurii:  INVESTIȚII

SERVICII

SPRIJIN FORFETAR

**1. Descrierea generală a măsurii, inclusiv a logicii de intervenție a acesteia și a contribuției la prioritățile strategiei, la domeniile de intervenție, la obiectivele transversale și a complementarității cu alte măsuri din SDL**

✓ **Justificare și corelare cu analiza SWOT**

Analizând situația existentă se poate constata că în zona GAL „Câmpia Burnazului” există mai multe produse speciale, precum și cunoștințe locale (local knowledge), dar care sunt utilizate la nivelul familiilor. Pentru producția produselor speciale locale este nevoie de furnizori de materii prime de bună calitate, care folosesc proceduri uniforme și care folosesc sisteme de calitate alimentară. Unul din punctele slabe identificate în cadrul analizei SWOT este lipsa implementării schemelor de calitate în ceea ce privește produsele agricole și alimentare.

Introducerea schemelor de calitate reprezintă o modalitate de recunoaștere a calității produselor agro-alimentare care au o caracteristică senzorială influențată de aria geografică. Produsele locale tradiționale au nevoie de o promovare susținută pentru a deveni cunoscute și pentru a cuceri piețe de desfacere, de aceea o astfel de măsură este necesară pe lângă cele care stimulează producția.

Măsură contribuie la creșterea gradului de valorificare economică a produselor alimentare tradiționale, ca element important la dezvoltarea economică durabilă, prin îmbunătățirea cooperării între factorii de susținere a micilor fermieri din zonă. Măsura urmărește promovarea printre producători de acțiuni premergătoare aderării la schemele de calitate pentru produsele agricole și agroalimentare. Producătorii din teritoriul GAL nu sunt suficient de informați pentru a înțelege ce presupune o schemă de calitate și care sunt pașii de urmat în vederea aderării la schemă, care sunt avantajele, condițiile de îndeplinit și obligațiile în vederea menținerii standardelor.

✓ **Obiectiv(e) de dezvoltare rurală**

Măsură contribuie la următoarele obiective de dezvoltare rurală al Reg(UE) nr. 1305/2013: favorizarea competitivității agriculturii; asigurarea gestionării durabile a resurselor naturale și combaterea schimbărilor climatice; obținerea unei dezvoltări teritoriale echilibrate a economiilor și comunităților rurale, inclusiv crearea și menținerea de locuri de muncă.

✓ **Obiective specifice/locale ale măsurii**

Sprijinirea introducerii și aplicării schemelor de calitate pentru produsele agricole și agroalimentare din teritoriul GAL „Câmpia Burnazului”;

✓ **Contribuție la prioritatea/prioritățile prevăzute în art. 5, Reg. (UE) nr. 1305/2013**

Măsura contribuie la Prioritatea 3: Promovarea organizării lanțului alimentar, inclusiv procesarea și comercializarea produselor agricole, a bunăstării animalelor și a gestionării riscurilor în agricultură.

✓ **Măsura corespunde obiectivelor art. 516 din Reg. (UE) 1305/2013 ~~„Scheme de calitate pentru produsele agricole și alimentare”~~.**

✓ **Contribuție la Domeniul de intervenție**

Măsură contribuie la următorul domeniu de intervenție 3A) **Îmbunătățirea competitivității producătorilor primari printr-o mai bună integrare a acestora în lanțul agroalimentar prin intermediul schemelor de calitate, al creșterii valorii adăugate a produselor agricole, al promovării pe piețele locale și în cadrul circuitelor scurte de aprovizionare, al grupurilor de producători și al organizațiilor interprofesionale.**

✓ **Contribuție la obiective transversale ale Reg. (UE) nr. 1305/2013**

Măsura contribuie la obiectivele transversale legate de inovare, de protecția mediului și de atenuarea schimbărilor climatice și de adaptarea la acestea, astfel:

**Inovare:**

Inovarea consta în faptul că prin acesta măsură sunt încurajate dezvoltarea unor servicii care nu au mai fost implementate în teritoriul GAL „Câmpia Burnazului” .

**Mediu și atenuarea și adaptarea la schimbările climatice:**

Investițiile vor viza reducerea amprentei asupra mediului prin încurajarea produselor ecologice.

✓ **Sinergia cu alte măsuri din SDL**

Măsura M5/3A este în sinergie cu măsura M3/3A, ambele contribuind la aceeași prioritate, P3.

**2. Valoarea adăugată a măsurii**

Calitatea și diversitatea producției agricole din teritoriul GAL reprezintă unul dintre punctele forte ale dezvoltării teritoriului, reprezentând un avantaj concurențial pentru producători și contribuind în mod semnificativ la patrimoniul cultural și gastronomic actual. Cetățenii și consumatorii solicită din ce în ce mai frecvent atât produse de calitate, cât și produse tradiționale, fiind preocupați, de asemenea, de menținerea diversității producției agricole. Această situație generează o cerere de produse agricole sau alimentare cu anumite caracteristici identificabile, în special în ceea ce privește tradiționalitatea și originea geografică a acestora, legătura strânsă cu teritoriul de proveniență. Producătorii pot continua să ofere o gamă diversificată de produse de calitate numai dacă sunt răsplățiți în mod corespunzător pentru eforturile depuse. Aceasta presupune că ei să aibă capacitatea de a informa cumpărătorii și consumatorii în privința caracteristicilor propriilor produse în condiții de concurență loială și să își poată identifica în mod corect produsele pe piață.

Folosirea unor sisteme de calitate de către producători prin care aceștia să fie recompensați pentru eforturile lor de a produce o gamă diversificată de produse de calitate poate fi benefică pentru economia rurală. Politica în domeniul calității produselor agricole trebuie să ofere producătorilor instrumentele corespunzătoare de identificare și promovare a acelor produse care au caracteristici specifice, protejând în același timp producătorii respectivi împotriva practicilor neloiale.

**3. Trimiteri la alte acte legislative**

R (UE) Nr. 1303/2013; R (UE) Nr. 1307/2013; Reg. (UE) 1151/2012, Reg. (CE) 834/2007, Reg. (CE) 110/2008, Reg. (CEE) 1601/91, Reg. (UE) 1308/2013.

**4. Beneficiari direcți/indirecți (grup țintă)**

Beneficiari direcți: întreprinderi care se încadrează în definiția IMM-urilor și ONG-uri care au ca domeniu de activitate, activitatea pentru care se solicită finanțarea.

Beneficiari indirecți: fermieri din teritoriul GAL cu potențial de aderare la o schemă de calitate.

**5. Tip de sprijin**

Rambursarea costurilor eligibile suportate și plătite efectiv, în conformitate cu prevederile art. 67 al Reg. (UE) nr. 1303/2013.

## **6. Tipuri de acțiuni eligibile și neeligibile**

Tipuri de acțiuni eligibile aferente acestei măsuri sunt activități premergătoare aderării la o schemă de calitate europeană sau națională cum ar fi: întocmirea și/sau depunerea dosarelor de aplicație sau acțiuni conexe acestei activități, animare, organizare întâlniri, culegere informații/ date, elaborarea documentelor etc.

## **7. Condiții de eligibilitate**

- Solicitantul trebuie să se încadreze în categoria beneficiarilor eligibili;
- Solicitantul nu este în stare de faliment ori lichidare;
- În Cererea de finanțare solicitantul demonstrează prin activitățile propuse și resursele umane alocate pentru realizarea acestora, oportunitatea și necesitatea proiectului;
- Solicitantul are prevăzut în obiectul de activitate activități specifice domeniului;
- Solicitantul dispune de capacitate tehnică și financiară necesare derulării activităților specifice;
- Solicitantul dispune de personal calificat, propriu sau cooptat în domeniu;
- Grupul țintă respectă condițiile de eligibilitate și este format din persoane care își desfășoară activitatea sau au domiciliul pe teritoriul GAL;

## **8. Criterii de selecție**

- Mărimea grupului țintă;
- Persoanele ce formează grupul țintă provin din mai multe UAT-uri de pe teritoriul GAL;
- Proiecte care au în vedere includerea mai multor acțiuni eligibile.

## **9. Sume (aplicabile) și rata sprijinului**

Sprijinul public nerambursabil acordat este de 100% din cuantumul sprijinului.

Valoarea sprijinului public nerambursabil este de maxim 6.000,00 euro.

## **10. Indicatori de monitorizare**

- Numărul de exploatații agricole care primesc sprijin pentru participarea la sistemele de calitate, la piețele locale și la circuitele de aprovizionare scurte, precum și la grupuri/organizații de producători: 2

**Fișa măsurii: Sprijin pentru crearea și dezvoltarea de întreprinderi non-agricole care valorifică potențialul local - Codul măsurii - M6/6A**

Tipul măsurii:  INVESTIȚII

SERVICII

SPRIJIN FORFETAR

**1. Descrierea generală a măsurii, inclusiv a logicii de intervenție a acesteia și a contribuției la prioritățile strategiei, la domeniile de intervenție, la obiectivele transversale și a complementarității cu alte măsuri din SDL**

✓ **Justificare și corelare cu analiza SWOT**

Sprijinul acordat prin intermediul acestei măsuri va conduce la dezvoltarea mediului economic local și dezvoltarea antreprenoriatului din teritoriul GAL „Câmpia Burnazului”. Viitorul regiunii depinde de crearea unui mediu de afaceri profitabil, durabil și sănătos, cerința esențială pentru dezvoltarea economică a regiunii. Mediul de afaceri joacă un rol cheie în promovarea creșterii economice durabile, contribuind în măsura egală la crearea de noi oportunități de angajare și la îmbunătățirea competitivității regiunii GAL.

Prin intermediul măsurii vor fi sprijinite start-up-urile în vederea valorificării potențialului local. Această măsură va sprijini schimbarea structurală a zonei GAL, prin stimularea unei economii rurale mai diversificate care să ofere locuitorilor din teritoriu oportunități diversificate pentru obținerea de venituri și pentru reducerea gradului de sărăcie.

Punctele slabe identificate în analiza SWOT sunt: lista oportunităților de angajare, existente unei forțe de muncă excedentară în agricultură ceea ce conduce la o rată crescută a șomajului (11,09%) și accentuarea nivelului de sărăcie.

Se identifică astfel necesitatea găsirii unor soluții de creare a unor noi locuri de muncă în sectoarele non-agricole și reducerea disparităților dintre rural și urban. Se evită astfel probleme sociale ca cele menționate mai sus, dar în același timp se îmbunătățesc și diversifică serviciile oferite populației rurale, ceea ce reduce riscul de părăsire a zonei în căutarea unui grad mai mare de confort general.

În microregiunea „Câmpia Burnazului” industria locală este foarte slab dezvoltată, iar activitățile non-agricole sunt axate în principal pe următoarele domenii: tâmplărie, panificație, piscicultură, comerț cu ridicata și cu amănuntul, administrație publică, învățământ, sănătate. Își desfășoară activitatea un număr de 522 întreprinderi. Nu există o zonă industrială compactă, agenții economici fiind răspândiți în toate satele. Se observă că peste 80% dintre întreprinderile din zonă au mai puțin de 10 salariați și întreprinderi cu peste 250 de salariați nu există. Această caracteristică indică puternica lipsă a viabilității sectorului economic. Datorită proporției covârșitoare a microîntreprinderilor, rezultă că sectorul non-agricol are o capacitate redusă de a furniza locuri de muncă.

Există un număr extrem de restrâns de firme locale care desfășoară activități productive prin care se valorifică anumite resurse locale. Se constată că întreprinderile existente nu acoperă toate serviciile pentru a sprijini populația din mediul rural cu scopul de a valorifica materia primă, produsele tradiționale, aprovizionarea populației cu produse non-agricole, reparații diverse, activități de recreere și petrecere a timpului liber, precum și a altor nevoi ale comunităților locale. În acest sens, dezvoltarea și stimularea întreprinderilor din zona GAL „Câmpia Burnazului”, prin susținerea de proiecte inovative și valorificarea spiritului antreprenorial este o soluție pentru rezolvarea problemei ratei de ocupare a populației apte de muncă, în special tineri și femei. Sunt vizați tinerii pentru că aceștia reprezintă categoria de populație care este cea mai afectată de șomaj și care manifestă cea mai mare tendință să migreze spre mediul urban și în străinătate.

Așa cum rezultă din analiza SWOT, regiunea GAL „Câmpia Burnazului” deține în patrimoniu cultural, istoric și arhitectural însemnat, demonstrat prin existenței a 62 de elemente de patrimoniu material înscrise în Lista monumentelor istorice, însă acest patrimoniu nu este valorificat în scopuri turistice. Potențialul turistic al zonei este potențat și de existența sitului de importanță comunitară „Râul Vedea” ce se întinde pe teritoriul administrativ a 14 UAT-uri. Aceste caracteristici naturale și culturale ale teritoriului ar putea constitui oportunități pentru dezvoltarea sectorului turistic.

Activitățile meșteșugărești și alte activități tradiționale tind să fie din ce în ce mai puțin practicate, în special de către generația tânără. Sunt vizate crearea și dezvoltarea de întreprinderi care promovează meserii tradiționale precum meșteșugurile și care pot contribui la creșterea numărului locurilor de muncă, precum și la perpetuarea acestor activități care dau specificul, dar și valoarea spațiului rural.

Concluzionând, măsura M6/6A conduce la absorbția surplusului forței de muncă din sectorul agricol din teritoriul GAL, reducerea gradului de dependență față de sectorul agricol, la diversificarea economiei rurale, la scăderea sărăciei și la combaterea excluderii sociale. Având în vedere mențiunile de mai sus, existența fondurilor alocate prin măsura M6/6A reprezintă o oportunitate care trebuie valorificată.

✓ **Obiectiv(e) de dezvoltare rurală**

Măsura M6/6A contribuie la următorul obiectiv de dezvoltare rurală ale Reg (UE) nr. 1305/2013: obținerea unei dezvoltări teritoriale echilibrate a economiilor și comunităților rurale, inclusiv crearea și menținerea de locuri de muncă.

✓ **Obiective specifice/locale ale măsurii**

- Diversificarea economiei prin dezvoltarea sectorului non-agricol din teritoriul GAL;
- Crearea de locuri de muncă în teritoriul GAL „Câmpia Burnazului”;
- Valorificarea superioară a meșteșugurilor locale și a altor meserii tradiționale;
- Reducerea nivelului de dependență față de agricultură.

✓ **Contribuție la prioritatea/prioritățile prevăzute în art.5, Reg.(UE) nr.1305/2013**

Măsura contribuie la prioritatea P6 Promovarea incluziunii sociale, a reducerii sărăciei și a dezvoltării economice în zonele rurale.

✓ **Măsura corespunde obiectivelor art. 19 din Reg. (UE) 1305/2013 „Dezvoltarea exploatațiilor și a întreprinderilor”.**

✓ **Contribuție la Domeniul de intervenție**

Măsură contribuie la DI 6A) Facilitarea diversificării, a înființării și a dezvoltării de întreprinderi mici, precum și crearea de noi locuri de muncă.

✓ **Contribuție la obiective transversale ale Reg. (UE) nr. 1305/2013**

**Inovare:**

Diversificarea activităților economice în zonele rurale va deschide noi oportunități și posibilități pentru adoptarea de metode noi și utilizarea de tehnologii inovatoare, sporind astfel atractivitatea teritoriului GAL.

**Mediu și atenuarea și adaptarea la schimbările climatice:**

Măsura contribuie la acest obiectiv transversal prin încurajarea unor proiecte a care să aibă un impact cât mai scăzut asupra mediului înconjurător (dotarea clădirilor cu sisteme care utilizează energie regenerabilă, un management corespunzător al deșeurilor, utilizarea unor materiale corespunzătoare și prietenoase cu mediul înconjurător). Toate investițiile realizate în cadrul acestei măsuri vor fi din categoria celor „prietenoase cu mediul” fiind selectate cu prioritate proiectele care adoptă soluții de obținere a energiei din surse regenerabile.

✓ **Complementaritatea cu alte măsuri din SDL:**

Măsura M6/6A este complementara cu măsura M7/6B, beneficiarii direcți ai măsurii M6/6A fiind beneficiari indirecți ai măsurii M7/6B.

✓ **Sinergia cu alte măsuri din SDL**

Măsura M6/6A este în sinergie cu măsurile M7/6B și M8/6B, toate cele trei măsuri contribuind la aceeași prioritate P6.

**2. Valoarea adăugată a măsurii**

Valoarea adăugată a măsurii rezultă din faptul că vor fi finanțate cu prioritate proiectele care promovează preluarea de metode moderne și inovative și acțiuni de atenuare a schimbărilor climatice și aspecte legate de protecția mediului.

**3. Trimiteri la alte acte legislative:** Reg. (UE) nr. 1303/2013; Reg. (UE) nr. 1305/2013; Reg. (UE) nr. 1407/2013; Recomandarea 2003/361/CE; OUG nr. 44/2008;

**4. Beneficiari direcți/indirecți (grup țintă)**

Beneficiari direcți:

- Fermieri sau membrii unei gospodării agricole care își diversifică activitatea prin înființarea unei activități neagricole pentru prima dată în spațiul rural (autorizați cu statut minim de PFA);
- Micro-întreprinderi și întreprinderi mici existente pe teritoriul GAL, care își propun activități nonagricole, pe care pe care nu le-au mai efectuat până la data aplicării pentru sprijin;
- Micro-întreprinderi și întreprinderi mici noi, înființate în anul depunerii aplicației de finanțare sau cu o vechime de maxim 3 ani fiscali, care nu au desfășurat activități până în momentul depunerii acestora (start-ups);

Beneficiari indirecți:

Persoanele din categoria populației active aflate în căutarea unui loc de muncă, locuitorii comunităților în care se fac investiții prin această măsură, persoanele tinere din teritoriu, entitățile juridice care accesează aceste fonduri precum și angajații acestora, consumatorii, administrația locală care încasează taxe mai mari ca urmare a dezvoltării afacerilor la nivel local.

**5. Tip de sprijin**

Sumă forfetară pentru finanțarea de noi activități non-agricole în mediul rural pe baza unui plan de afaceri.

**6. Tipuri de acțiuni eligibile și neeligibile**

Acțiuni eligibile:

Sprijinul se acordă pentru activitățile prevăzute pentru îndeplinirea obiectivelor din cadrul Planului de Afaceri (PA). Toate cheltuielile propuse prin PA, inclusiv capital de lucru și capitalizarea întreprinderii și activitățile relevante pentru implementarea corectă a PA aprobat, pot fi eligibile, indiferent de natura acestora.

Domeniile acoperite în cadrul măsurii sunt: activități non-agricole productive, activități meșteșugărești, de artizanat și alte activități tradiționale non-agricole cu specific local, activități turistice, servicii pentru populația rurală care sunt deficitare în comunele din teritoriul GAL „Câmpia Burnazului”.

Acțiuni neeligibile:

- Prestarea de servicii agricole, achiziționarea de utilaje și echipamente agricole;
- Producția de electricitate ca și activitate economică;
- Cheltuieli cu achiziționarea de bunuri și echipamente “second hand”;
- Cheltuieli cu achiziția mijloacelor de transport pentru uz personal și pentru transport persoane;

Cheltuieli neeligibile: achiziționarea de utilaje și echipamente agricole aferente activității de prestare de servicii agricole, în conformitate cu Clasificarea Activităților din Economia Națională, precum și producerea și comercializarea produselor din Anexa I din Tratat.

#### **7. Condiții de eligibilitate**

- Solicitantul trebuie să se încadreze în categoria beneficiarilor eligibili;
- Solicitantul trebuie să prezinte un plan de afaceri;
- Proiectul contribuie la înființarea/modernizarea/extinderea de activități care sunt deficitare în comunele din teritoriul GAL;
- Sediul social și punctul de lucru trebuie să fie situate în teritoriul GAL;
- Proiectul să se implementeze în teritoriul GAL și toate cheltuielile aferente implementării proiectului să fie efectuate pe teritoriul GAL;
- Prin proiect se va crea cel puțin un loc de muncă;
- Implementarea planului de afaceri trebuie să înceapă în cel mult 9 luni de la data deciziei de acordare a sprijinului.

#### **8. Criterii de selecție**

- Proiecte care prevăd activități productive;
- Proiectele care promovează activități meșteșugărești, de artizanat;
- Proiecte ce vizează activități recreaționale;
- Proiecte derulate de femei/tineri cu vârsta până în 40 de ani;
- Proiecte care prevăd acțiuni inovative;
- Proiecte care prevăd acțiuni de protecția mediului;
- Start-up-uri (micro-întreprinderi nou înființate);
- Locuri de munca create;
- Alte criterii în funcție de specificul local.

#### **9. Sume (aplicabile) și rata sprijinului**

Valoarea sprijinului nerambursabil este de 50.000 Euro.

Sprijinul pentru înființarea de activități nonagricole în zone rurale se va acorda, sub formă de primă, în două tranșe astfel: 70% din cuantumul sprijinului la semnarea deciziei de finanțare; 30% în cuantumul sprijinului se va acorda cu condiția implementării corecte a planului de afaceri, fără a depăși trei ani de la semnarea deciziei de finanțare.

#### **10. Indicatori de monitorizare**

- Numărul de locuri de munca create: 6
- Numărul total de întreprinderi sprijinite: 6
- Numărul de proiecte care promovează tehnologii/procese inovative: 2
- Numărul de proiecte care promovează tehnologii prietenoase cu mediu: 2.

**Fișa măsurii: Investiții în renovarea satelor și echiparea teritoriului - Codul măsurii - M7/6B**

Tipul măsurii:  INVESTIȚII

SERVICII

SPRIJIN FORFETAR

**1. DESCRIEREA GENERALĂ A MĂSURII, inclusiv a logicii de intervenție a acesteia și a contribuției la prioritățile strategiei, la domeniile de intervenție, la obiectivele transversale și a complementarității cu alte măsuri din SDL**

**✓ Justificare și corelare cu analiza SWOT**

Renovarea și dezvoltarea localităților reprezintă o cerință esențială pentru îmbunătățirea calității vieții pentru zona GAL „Câmpia Burnazului”. Măsură va sprijini intervențiile pentru îmbunătățirea bazei materiale a localităților în vederea creșterii accesului cetățenilor la serviciile de bază și intervențiile pentru punerea în valoare a obiectivelor de patrimoniu cultural și natural care constituie obiective turistice nevalorificate. Măsură va acorda sprijin localităților membre GAL cu scopul îmbunătățirii echipării teritoriului în vederea reducerii disparităților și asigurării accesului cetățenilor la serviciile de bază, precum și creșterea gradului de acces și de participare la cultură, promovarea diversității și prezervarea identităților culturale, promovarea multiculturalismului și protejarea culturii minorităților, protejarea și punerea în valoare a patrimoniului cultural material și imaterial.

Măsura M7/6B va ajuta la abordarea dezavantajelor legate de acoperirea redusă a rețelei de iluminat public, lipsa sistemelor de supraveghere, lipsa politicilor privind economisirea și conservarea energiei și utilizarea insuficientă a resurselor neconvenționale. Lipsa conectării la rețeaua publică de furnizare a energiei electrice, încă mai reprezintă o problemă a zonei. Din punct de vedere economic, sprijinirea unor sisteme de iluminat public inovative, cu consum redus de energie, oferă avantajul reducerii cheltuielilor administrative locale. Pentru îmbunătățirea calității vieții, un factor determinant îl constituie modernizarea și extinderea infrastructurii fizice de bază care influențează în mod direct dezvoltarea activităților sociale, culturale și economice și implicit, crearea de oportunități ocupaționale.

Un alt punct slab este infrastructura educațională destinată copiilor antepreșcolari și școlari. În prezent există un număr de 20 de grădinițe, din care nici una cu program prelungit. De asemenea, la nivelul teritoriului GAL nu există creșe și unități after-school. O problemă în cadrul grădinițelor este starea de degradare a clădirilor, lipsa dotărilor corespunzătoare și spațiile sanitare aflate într-o gravă stare de degradare, ce oferă condiții precare de igienă și ridică pericolul de transmitere a diferitor boli către copii. Este întărită și justificată astfel și nevoia de a sprijini realizarea de spații de joacă pentru copii, terenuri de sport.

De asemenea, rețeaua stradală a comunelor prezintă o serie de disfuncționalități. Dintre cele mai importante amintim: lipsa spațiilor amenajate pentru circulația pietonală; amenajarea necorespunzătoare și parțială a unor intersecții rutiere; insuficiența marcajelor rutiere, locurile de parcare neamenajate. Spațiile de interes public cum ar fi piețele comerciale și parcurile sunt neamenajate sau neîntreținute. Astfel se identifică necesitatea sprijinirii producătorilor agricoli și non-agricoli locali prin facilitarea accesului acestora la o piață de desfacere reglementată și necesitatea promovării și susținerii tehnicilor eficiente de comercializare. Astfel s-ar contribui la creșterea schimburilor

comerciale cu produse autohtone, naturale și ecologice și creșterea interesului producătorilor locali pentru dezvoltarea afacerilor în mediul rural.

Târgurile săptămânale reprezintă importante centre ale moștenirii rurale (păstrarea tradițiilor, a obiceiurilor, arta meșteșugurilor, etc.) și adăpostesc o bogată cultură tradițională, îndetniciri simple dar cu puternică amprentă teritorială și un mod de viață bazat pe valori tradiționale, care oferă particularitate. Totuși, zona Câmpia Burnazului nu reușește să utilizeze cu succes aceste resurse unice în avantajul economic al populației.

În majoritatea comunelor există cămine culturale, multe dintre ele însă se află într-o stare continuă de degradare, neputând oferi astfel, servicii culturale populației rurale.

✓ **Obiective de dezvoltare rurală al Reg (UE) nr. 1305/2013 la care contribuie:**

Măsura contribuie la următoarele obiective: obținerea unei dezvoltări teritoriale echilibrate a economiilor și comunităților rurale, inclusiv crearea și menținerea de locuri de muncă; asigurarea gestionării durabile a resurselor naturale și combaterea schimbărilor climatice.

✓ **Obiective specifice/locale ale măsurii:**

- Îmbunătățirea infrastructurii fizice de bază din teritoriul GAL;
- Îmbunătățirea accesului la serviciile publice de bază pentru populația rurală;
- Îmbunătățirea infrastructurii de agrement de uz public;
- Îmbunătățirea condițiilor de viață a locuitorilor.

✓ **Contribuție la prioritatea/prioritățile prevăzute în art. 5, Reg. (UE) nr. 1305/2013**

Măsura contribuie la prioritatea P6: Promovarea incluziunii sociale, a reducerii sărăciei și a dezvoltării economice în zonele rurale.

✓ **Măsura corespunde obiectivelor art. 20 din Reg. (UE) 1305/2013 „Servicii de bază și reînnoirea satelor în zonele rurale”**

✓ **Contribuție la Domeniul de intervenție**

Măsura contribuie la domeniul de intervenție DI 6B) „Încurajarea dezvoltării locale în zonele rurale”.

✓ **Contribuție la obiective transversale ale Reg. (UE) nr. 1305/2013**

Măsura contribuie la obiectivele transversale legate de inovare, de protecția mediului și de atenuarea schimbărilor climatice și de adaptarea la acestea, astfel:

**Inovare:**

Măsura contribuie la inovare la nivel local prin finanțarea unor servicii care nu există sau sunt deficitare în teritoriu, astfel având un element de noutate. Sprijinul acordat dezvoltării infrastructurii la scară mică și a serviciilor este esențial pentru dezvoltarea economică a teritoriului GAL „Câmpia Burnazului”. O infrastructură îmbunătățită permite afacerilor din acest spațiu să se dezvolte și încurajează spiritul antreprenorial și inovator. De asemenea, existența unei infrastructuri educaționale funcționale permite formarea de generații tinere bine pregătite, deschise spre noi oportunități și capabile să aducă inovații și dezvoltare în zonele rurale.

**Mediu și atenuarea și adaptarea la schimbările climatice:**

Măsura contribuie la acest obiectiv transversal prin delimitarea activităților de protecție a mediului ca și criteriu de selecție a proiectelor. Astfel, doar proiectele care vor îndeplini anumite condiții de mediu (unele minime obligatorii, altele de punctaj la selecție) vor fi finanțate. Se pune un mare accent pe protejarea mediului prin aplicarea de soluții inovatoare în vederea reducerii consumului energetic local, împreună cu creșterea accesului populației la utilitățile publice.

✓ **Complementaritatea cu alte măsuri din SDL**

Măsura M7/6B este complementara cu M8/6B deoarece beneficiarii direcți ai acestei măsuri și anume populația rurală, sunt incluși în categoria de beneficiari ai măsurii M8/6B.

✓ **Sinergia cu alte măsuri din SDL**

Măsură contribuie la prioritatea P6, prioritate la care contribuie și măsurile M6/6A și M8/6B.

**2. Valoarea adăugată a măsurii:**

Valoarea adăugată a măsurii rezultă din faptul că vor fi finanțate cu prioritate proiectele care promovează preluarea de metode moderne și inovative, proiectele ce cuprind acțiuni de atenuare a schimbărilor climatice și aspecte legate de protecția mediului, precum și proiectele cu impact micro-regional.

**3. Trimiteri la alte acte legislative** Directiva 2000/60/CE, Reg. (UE) nr. 1303/2013, Reg. (UE) nr. 1305/2013, Reg. (UE) nr. 480/2014, Reg. (UE) nr. 808/2014; Hotărârea Guvernului nr. 866/2008, Legea nr. 263/2007, Legea nr. 215/2001, Legea nr. 422/2001, Legea nr 489/2006, Hotărârea de Guvern nr 26/2000, PNDR 2014-2020

**4. Beneficiari direcți/indirecți (grup țintă)**

Beneficiari direcți:

- Comunele și asociațiile acestora, definite conform legislației în vigoare;
- Unitățile de cult conform legislației naționale în vigoare;

Beneficiari indirecți:

- populația locală;
- întreprinderile din teritoriu;
- ONG-urile din teritoriu.

**5. Tip de sprijin**

Rambursarea costurilor eligibile suportate și plătite efectiv; plăți în avans, cu condiția constituirii unei garanții bancare sau a unei garanții echivalente corespunzătoare procentului de 100 % din valoarea avansului, în conformitate cu art. 45 (4) și art. 63 ale Reg. (UE) nr. 1305/2013.

**6. Tipuri de acțiuni eligibile și neeligibile**

Acțiuni eligibile:

- Construcția, extinderea și/sau modernizarea rețelei de drumuri de interes local;
- Investiții în rețeaua publică de joasă tensiune și în rețeaua publice de iluminat cu eficiența energetică ridicată;
- Înființarea și/sau extinderea rețelei publice de sistemelor de supraveghere;
- Înființarea, amenajarea spațiilor publice de recreere pentru populația rurală (ex: parcuri, spații de joacă pentru copii, terenuri de sport etc);
- Modernizarea, renovarea și/sau dotarea clădirilor publice (ex.primării, cămin cultural) și amenajări de parcări, piețe, spații pentru organizarea de târguri etc;
- Investiții în domeniul energiei din surse regenerabile și al economisirii de energie;
- Investiții în construcția și modernizarea de grădinițe, creșe, after-school, inclusiv dotarea acestora (numai a celor din afara incintei școlilor);
- Achiziționarea de utilaje și echipamente pentru serviciile publice (de dezăpezire, întreținere spații verzi ele.) dacă fac parte din investiția inițială pentru înființarea serviciului;
- Restaurarea, conservarea și/sau dotarea așezămintelor monahale;
- Extinderea și/sau modernizarea drumurilor de acces ale așezămintelor monahale.

Cheltuielile eligibile generale sunt prevăzute în secțiunea 8.1 din PNDR.

Cheltuieli neeligibile:

- Contribuția în natură;
- Costuri privind închirierea de mașini, utilaje, instalații și echipamente;
- Costuri operaționale inclusiv costuri de întreținere și chirie.

Cheltuielile neeligibile generale sunt prevăzute în secțiunea 8.1 din PNDR.

#### **7. Condiții de eligibilitate**

- Solicitantul să se încadreze în categoria beneficiarilor eligibili și are sediul pe teritoriul GAL „Câmpia Burnazului”;
- Proiectul trebuie să demonstreze oportunitatea și necesitatea socio-economică a investiției;
- Solicitanții nu au primit anterior sprijin comunitar pentru o investiție similară;
- Solicitantul se angajează să asigure întreținerea/mentenanța investiției;
- Investiția să se încadreze în tipul de sprijin prevăzut prin măsură;
- Investiția să se realizeze în teritoriul GAL „Câmpia Burnazului”;
- Investiția trebuie să fie în corelare cu strategia de dezvoltare locală și/sau județeană aprobată;
- Beneficiarul trebuie să prezinte toate avizele și autorizațiile necesare investiției;
- Investiția să respecte Planul Urbanistic General (județean sau local);
- Solicitantul nu trebuie să fie în insolvență sau în incapacitate de plată;
- Proiectele care presupun intervenții asupra clădirilor trebuie să respecte/păstreze arhitectura specifică locală;
- Proiectele din sfera patrimoniului imaterial trebuie să facă dovada veridicității și autenticității elementelor puse în valoare;

#### **8. Criterii de selecție**

- Principiul gradului de acoperire a populației deservite;
- Proiecte realizate în parteneriat;
- Proiecte cu impact micro-regional;
- Proiecte ce includ investiții în surse de energie regenerabile;
- Proiecte din comune cu grad de sărăcie ridicat;
- Proiecte integrate de investiții;

#### **9. Sume (aplicabile) și rata sprijinului**

Intensitatea sprijinului va fi de 100%.

Valoarea proiectelor poate fi cuprinsă între 5.000 - 100.000 Euro

#### **10. Indicatori de monitorizare**

- Populația netă care beneficiază de servicii/infrastructuri îmbunătățite: 66.770
- Numărul de comune sprijinite: 19
- Numărul de proiecte care promovează tehnologii/procese inovative: 5
- Numărul de proiecte care promovează tehnologii prietenoase cu mediu: 5.

**Fișa măsurii: Înființarea infrastructurii publice adresată categoriilor defavorizate și minorităților - Codul măsurii - M8/6B**

**Tipul măsurii:**  INVESTIȚII

SERVICII

SPRIJIN FORFETAR

**1. DESCRIEREA GENERALĂ A MĂSURII, inclusiv a logicii de intervenție a acesteia și a contribuției la prioritățile strategiei, la domeniile de intervenție, la obiectivele transversale și a complementarității cu alte măsuri din SDL**

✓ **Justificare și corelare cu analiza SWOT**

Măsura M8/6B răspunde unor probleme sociale și unor nevoi sociale nesatisfăcute identificate în teritoriul GAL. Infrastructura fizică de bază slab dezvoltată, în majoritatea comunelor partenere, este una dintre cauzele care limitează dezvoltarea serviciilor de bază pentru categoriile dezavantajate în spațiul GAL „Câmpia Burnazului”. Scopul acestei măsuri este dezvoltarea unor centre comunitare de incluziune socială, care vor facilita evoluția spre o serie de comunități integrate economic și social. Măsura vizează crearea premiselor necesare pentru asigurarea populației cu servicii esențiale, contribuind astfel la atingerea obiectivului european al coeziunii economice și sociale, prin îmbunătățirea infrastructurii serviciilor de sănătate, educație și sociale.

În baza procesului de consultare între partenerii (publici, privați, ONG) din teritoriu, precum și în baza analizei SWOT, se observa nevoia acută de dezvoltare a serviciilor sociale pentru persoanele defavorizate, afectate de sărăcie și de excluziune socială: adulți (ex. șomeri, inactivi, persoane cu un nivel scăzut de educație etc); persoane aparținând minorității rome; persoane cu dizabilități; persoane vârstnice aflate în situații de dependență; copii care trăiesc în comunitatea marginalizată; părinți/ tutori/ îngrijitori informali ai ante-preșcolariilor/ copiilor/ preșcolariilor/ elevilor cu risc de părăsire timpurie a școlii; persoane care au părăsit de timpuriu școala.

Una din problemele cele mai importante la nivelul teritoriului este nivelul ridicat al șomajului și nivelul ridicat de sărăcie. Conform INS, rata șomajului la nivelul GAL este de 11,09%, fiind înregistrați un număr de 3.462 șomeri. Fenomenul șomajului înregistrat la nivelul teritoriului GAL este ridicat, situându-se peste 11%, rata șomajului înregistrată la nivelul județului Teleorman și 4,90% la nivel național. Se constată că multe persoane sunt inactive sau neangajate formal, cu șanse mici de a căpăta acces corespunzător la piața muncii.

De asemenea, este evident faptul că nivelul de educație al populației este foarte scăzut, cei mai mulți dintre locuitori având doar studii gimnaziale (32,66%) și primare (25,53%).

În ceea ce privește minoritatea romă, conform Recensământului Populației și al Locuințelor 2011, aceasta este reprezentată de 1.367 persoane, reprezentând 2,05% din populația teritoriului și este concentrată în localitățile Buzescu (950 persoane), Drăgănești-Vlașca (165 persoane) și Scrioaștea (125 persoane). Mare parte dintre aceștia trăiesc în sărăcie și sunt expuși la sărăcie extremă. Romii prezintă un risc mult mai mare de sărăcie, indiferent de vârstă, educație sau mediul de reședință/domiciliu. Având la bază analiza SWOT, problemele identificate în procesul de inserție pe piața muncii al persoanelor de etnie romă sunt: interes redus al populației rome în ceea ce privește educația; marginalizarea produsă de deficitul multiplu de condiții susține prejudecăți și atitudini discriminatorii care agravează excluziunea socială, afectează participarea la educație și reduce semnificativ șansele integrării pe piața muncii; nivelul scăzut de calificare și experiența ce implica integrarea redusă pe piața muncii, cu efect direct în creșterea

infrafracționalității; reticența angajatorilor de a angaja persoane de etnie romă; posibilitățile reduse ale părinților din familiile de romi, limitează accesul copiilor la educație; lipsa unei ocupații amplifică fenomenul migrației ilegale în scopul căutării unei surse de supraviețuire.

De asemenea, se observă accentuarea fenomenului de îmbătrânire a populației. În 2016, numărul persoanelor peste 64 ani a fost de 15.627 persoane, reprezentând 23,95%, majoritatea beneficiind de pensii foarte mici sau aflându-se în situații de dependență.

Una dintre categoriile cele mai vulnerabile sunt copiii, cu accent pe copiii aparținând minorității roma, copiii cu dizabilități, copiii din comunitățile dezavantajate socio-economic, copiii cu unul sau ambii părinți în mobilitate în afara localității de domiciliu etc. Conform datelor INS, la 1 ianuarie 2016, populația GAL era formată din 7.741 persoane cu vârsta cuprinsă între 0 și 14 ani, reprezentând 11.86% din populație. O parte însemnată din acești copii trăiesc în sărăcie, copiii de etnie romă fiind cei mai afectați. În cazul acestora se observă o rată scăzută de frecvență școlară, copii care nu au mers niciodată la școală, iar procentul tinerilor fără o educație adecvată este ridicat. Totodată, există inegalități în ceea ce privește acoperirea cu servicii medicale de bază. Măsura urmărește incluziunea socială prin creșterea oportunităților educaționale ale copiilor și tinerilor din categorii defavorizate și introducerea unor modele educaționale alternative.

În arealul GAL există un număr semnificativ de comunități dezavantajate în care aceste probleme se cumulează, făcând aproape imposibilă întreruperea ciclului excluderii, fără ca membrii săi să fie sprijiniți și integrați prin intervenții din exterior. La nivelul teritoriului GAL „Câmpia Burnazului” nu există nici un centru destinat persoanelor din aceste categorii defavorizate. Măsura M8/6B are ca scop înființarea unor centre sociale care pot acoperi o gamă variată de servicii, cu scopul de a ajuta persoanele în dificultate, începând cu acceptarea lor în centru, până la rezolvarea unor probleme specifice cu care acestea se confruntă, temporar, inclusiv prin organizarea unor ateliere de lucru pentru dezvoltarea deprinderilor de viață independente și a competențelor profesionale. Astfel, măsura are ca scop promovarea incluziunii sociale și combaterea sărăciei în comunitățile marginalizate, cu accent asupra populației aparținând minorității roma, de pe teritoriul GAL „Câmpia Burnazului”. Sărăcia are un caracter profund localizat, nevoile comunităților afectate și ale populației fiind diverse. Măsura urmărește să ofere o abordare integrată în vederea îmbunătățirii nivelului de educație, a capacității de inserție profesională și a accesului la piața muncii, precum și a accesului la infrastructură de bază de calitate, precum și la creșterea accesului la servicii medicale de calitate a grupurilor vulnerabile, inclusiv roma.

✓ **Obiectiv de dezvoltare rurală**

Măsură contribuie la următorul obiectiv de dezvoltare rurală ale Reg (UE) nr.1305/2013: obținerea unei dezvoltări teritoriale echilibrate a economiilor și comunităților rurale, inclusiv crearea și menținerea de locuri de muncă.

✓ **Obiective specifice/locale ale măsurii**

Crearea infrastructurii necesare susținerii unui sistem real de servicii sociale în teritoriul GAL „Câmpia Burnazului”; prevenirea marginalizării sociale și sprijinirea pentru reintegrarea persoanelor din categoriile defavorizate; facilitarea accesului persoanelor de etnie romă la integrarea pe piața muncii, combaterea discriminării, creșterea ratei de ocupare, dezvoltarea abilităților acestui grup vulnerabil și promovarea incluziunii lor sociale.

✓ **Contribuție la prioritatea/prioritățile prevăzute în art. 5, Reg. (UE) nr. 1305/2013**

Măsura contribuie la P6 Promovarea incluziunii sociale, a reducerii sărăciei și a dezvoltării economice în zonele rurale.

✓ **Măsura corespunde obiectivelor art. 20 din Reg. (UE) 1305/2013 „Servicii de bază și reînnoirea satelor în zonele rurale”.**

✓ **Contribuție la Domeniul de intervenție**

Măsura contribuie la DI 6B): „Încurajarea dezvoltării locale în zonele rurale”

✓ **Contribuție la obiective transversale ale Reg. (UE) nr. 1305/2013**

Măsura contribuie la obiectivele transversale legate de inovare, de protecția mediului și de atenuarea schimbărilor climatice și de adaptarea la acestea, astfel:

**Inovare:**

Inovarea consta în dezvoltarea unor servicii care sunt inexistente la nivelul teritoriului GAL. Măsura urmărește identificarea unor soluții practice, viabile, inovative de a răspunde problemelor identificate, bazate pe valorificarea de bune practici la nivel național.

De asemenea, pentru a combate riscul excluziunii sociale, proiectele vor avea obligatoriu componente care să combată segregarea, precum încurajarea participării întregii comunități la activitățile din cadrul proiectului.

**Mediu și atenuarea și adaptarea la schimbările climatice:**

Măsura contribuie la acest obiectiv transversal prin încurajarea unor proiecte a care să aibă un impact cât mai scăzut asupra mediului înconjurător (dotarea clădirilor cu sisteme care utilizează energie regenerabilă, un management corespunzător al deșeurilor, utilizarea unor materiale corespunzătoare și prietenoase cu mediul înconjurător)

✓ **Complementaritatea cu alte măsuri din SDL**

Măsura M8/6B este complementară cu M7/6B deoarece beneficiarii direcți ai acestei măsuri și anume populația rurală, sunt incluși în categoria de beneficiari ai măsurii M8/6B.

✓ **Sinergia cu alte măsuri din SDL**

Măsură contribuie la prioritatea P6, prioritate la care contribuie și măsurile M6/6A și M7/6B.

## **2. Valoarea adăugată a măsurii**

Măsura propusă generează valoare adăugată prin noutatea investiției derulate la nivelul regiunii GAL “Câmpia Burnazului”. Măsura urmărește o metodă integrată, adresându-se mai multor componente ale comunității. Implementarea acestei măsuri va avea rezultate pozitive, nu numai din punct de vedere umanitar, ci și din punct de vedere al inserției pe piața muncii. În același timp, prin activitățile derulate se va îmbunătăți codul de conduită al grupului țintă (persoanele de etnie romă), iar metodele de lucru se vor diversifica.

Succesul acestei inițiative și impactul proiectelor asupra grupurilor țintă vizate, va permite după finalizarea acestora, continuarea și dezvoltarea unor inițiative similare pe un grup țintă extins numeric, precum și pe ale grupuri vulnerabile.

**3. Trimiteri la alte acte legislative:** Reg. (UE) nr. 1303/2013, Reg. (UE) nr. 1305/2013, Reg. (UE) nr. 807/2014, Reg. (UE) nr. 1407/2013; Legea nr. 292/2011, Legea nr. 219/2015, Legea nr. 215/2001, HG nr. 26/2000.

## **4. Beneficiari direcți/indirecți (grup țintă)**

Beneficiari direcți:

- Autoritățile locale și asociațiile acestora, definite conform legislației în vigoare;
- Autoritățile locale, în parteneriat cu actorii sociali relevanți;
- Furnizori de servicii sociale în condițiile legii;
- ONG-uri definite conform legislației în vigoare;
- Întreprinderi sociale;

- GAL-ul.

Beneficiari indirecti: persoanele defavorizate, afectate de sărăcie și de excluziune socială, inclusiv persoanele aparținând minorității roma;

## **5. Tip de sprijin**

Rambursarea costurilor eligibile suportate și plătite efectiv; plăți în avans, cu condiția constituirii unei garanții bancare sau a unei garanții echivalente corespunzătoare procentului de 100 % din valoarea avansului, în conformitate cu art. 45 (4) și art. 63 ale Reg. (UE) nr. 1305/2013.

## **6. Tipuri de acțiuni eligibile și neeligibile**

### Acțiuni eligibile:

Acțiuni eligibile aferente acestei măsuri sunt înființare și dotarea infrastructurii aferente serviciilor sociale pentru categoriile defavorizate, de tipul:

- Centre pentru prevenirea și combaterea sărăciei și riscului de excluziune socială (Centre de zi pentru asistență și suport pentru alte persoane aflate în situații de nevoie; Centre de zi de integrare/ reintegrare socială, cantină, școală după școală etc.);
- Centre pentru persoane vârstnice (Centre de zi pentru persoane vârstnice; Centre de zi de socializare și petrecerea timpului liber (tip club) etc.);
- Centre pentru copii și familie (Centre de zi pentru copii: copii în familie, copii separați sau în risc de separare de părinți; consiliere și sprijin pentru copii și părinți, Centre de zi pentru dezvoltarea deprinderilor de viață, etc.);
- Centre pentru persoane cu dizabilități;
- Centre de servicii integrate (sociale, medicale, informare, consiliere, educație, formare profesională, ocupare pe piața muncii);

Aceste centre trebuie să se adreseze și comunităților marginalizate în care există persoane aparținând minorității roma prin măsuri în domeniul combaterii discriminării sau a segregării (prin promovarea multiculturalismului, adresate, în egală măsură, etnicilor romi, cât și non-romi).

Cheltuieli eligibile: construcția/modernizarea/extinderea/dotarea cladirilor.

Cheltuielile eligibile generale sunt prevăzute în secțiunea 8.1 din PNDR.

Cheltuieli neeligibile:

- Contribuția în natură;
- Costuri privind închirierea de mașini, utilaje, instalații și echipamente;
- Costuri operaționale inclusiv costuri de întreținere și chirie.

\*Cheltuielile neeligibile generale sunt prevăzute în secțiunea 8.1 din PNDR.

Acțiuni neeligibile: Prin această măsură nu sunt eligibile proiectele generatoare de venituri, cu excepția celor de utilitate publică. Entitățile private pot implementa proiecte, însă rezultatul acestora nu poate genera venit.

## **7. Condiții de eligibilitate**

- Solicitantul are sediul social/punct de lucru pe raza teritoriului GAL „Câmpia Burnazului”;
- Proiecte care nu generează sau perpetuează segregarea. Aplicantul va explica în propunerea de proiect cum activitățile propuse nu vor avea ca efect crearea de servicii sau zone segregate. Dacă aceste servicii însă au ca efect separarea/izolarea grupului vulnerabil de restul societății atunci intervenția încalcă principiul non-segregării. Îmbunătățirea serviciilor de educație și a infrastructurii în comunitățile marginalizate (în special în cele de romi) constituie o prioritate, însă, în cazul în care comunitatea este segregată, investițiile de genul acesta trebuie însoțite de investiții care să conducă la crearea sau întărirea relației între grupul vulnerabil și

comunitatea majoritară, prin desfășurarea de activități comune, ideal în spațiile/ facilitățile amenajate prin investiții din proiect.

## **8. Criterii de selecție**

- **Sustenabilitate:** potențialul de continuare a activității după finalizarea proiectului. Se impune că ulterior finanțării proiectelor de infrastructură socială, beneficiarul să asigure sustenabilitatea proiectului din surse proprii/alte surse de finanțare. Deoarece proiectele nu sunt generatoare de venit, se va analiza maniera în care solicitantul finanțării va asigura continuitatea proiectului - identificarea unor surse de finanțare ulterioare realiste, realizarea unor investiții care vor necesita costuri cât mai mici de mentenanță și administrare (dacă este cazul); se recomanda Programul Operațional Capital Uman 2014-2020, Obiectivul Specific 5.2;
- **Relevanța proiectului:** finanțarea unor proiecte elaborate în baza nevoilor concrete ale comunităților marginalizate aflate în risc de sărăcie și excluziune socială, identificate în cadrul analizei la nivel de comunitate; criteriul se referă la măsura în care proiectul contribuie la soluționarea nevoilor specifice ale grupului țintă;
- **Caracterul integrat al proiectului:** evitarea unor măsuri disparate, mono-sectoriale, a căror eficacitate ar putea fi diminuată în lipsa unor măsuri eficiente de acompaniere a măsurilor principale; evitarea neajunsurilor legate de o insuficientă adaptare la specificul local al nevoilor grupurilor aflate în risc de sărăcie/ al comunităților marginalizate;
- **Proiecte integrate** (măsurile de ocupare, serviciile sociale/ medicale/ medico-sociale, serviciile de educație, asistență juridică pentru reglementarea actelor de identitate, de proprietate, de stare civilă, de obținere a drepturilor de asistență socială / măsuri în domeniul combaterii discriminării sau a segregării)
- **Crearea de noi locuri de muncă** cu normă întreagă;
- **Inovare:** dezvoltarea de idei, servicii și modele prin care pot fi mai bine abordate provocările sociale
- **Mediu și climă:** ex: dotarea clădirilor cu sisteme care utilizează energie regenerabilă, un management corespunzător al deșeurilor.

## **9. Sume (aplicabile) și rata sprijinului**

Intensitatea sprijinului va fi de 100% pentru investiții negeneratoare de venit.

Valoarea proiectelor poate fi cuprinsă între 5.000 - 100.000 Euro

## **10. Indicatori de monitorizare**

- Populația netă care beneficiază de servicii/infrastructuri îmbunătățite: 300;
- Număr de proiecte sprijinite: 1
- Numărul de membri ai comunități rome sprijiniți: 100;
- Număr de locuri de muncă nou create: 1;
- Număr de proiecte inovative: 1;
- Număr de proiecte care promovează principiile protecției mediului: 1.

Fișa măsurii: Sprijin pentru fermele mici din teritoriul GAL „Câmpia Burnazului” - Codul măsurii - M9/2A

Tipul măsurii:  INVESTIȚII

SERVICII

SPRIJIN FORFETAR

1. DESCRIEREA GENERALĂ A MĂSURII, inclusiv a logicii de intervenție a acesteia și a contribuției la prioritățile strategiei, la domeniile de intervenție, la obiectivele transversale și a complementarității cu alte măsuri din SDL

✓ Justificare și corelare cu analiza SWOT

Agricultura reprezintă una din principalele ramuri economice din teritoriul GAL „Câmpia Burnazului”. În ceea ce privește domeniul agricol au fost identificate o serie de probleme extrem de importante, cum ar fi: nivelul foarte mare de fragmentare al exploatațiilor, cu o pondere semnificativă a fermelor mici, dotarea tehnică redusă și necorespunzătoare, nivelul scăzut de mecanizare și decalajele tehnologice, numărul mare al fermele mici cu un nivel extrem de redus al productivității și eficienței economice etc. Așa cum reiese din analiza diagnostic și SWOT, agricultura de subzistență reprezintă o activitate importantă în teritoriul GAL, însă câștigurile din acest tip de activitate sunt mici datorită productivității scăzute. Un alt punct slab este lipsa oportunităților de angajare din teritoriul GAL, fapt care conduce în mod direct la creșterea ratei șomajului, sărăcirea unei părți semnificative a populației rurale, creșterea numărului de persoane asistate social, creșterea infraționalității, depopularea satelor și migrarea spre alte zone.

Sprijinul acordat pentru restructurarea fermelor mici este un instrument menit să determine o transformare structurală și deschiderea spre piață a fermelor mici cu potențial de a deveni întreprinderi agricole viabile, precum și de a crește capacitatea de a identifica noi oportunități de valorificare a producției acestora, conducând la redresare economică și reziliență.

✓ Obiectiv(e) de dezvoltare rurală

Măsura M9/2B contribuie la următoarele obiective de dezvoltare rurală ale Reg (UE) nr. 1305/2013:

- favorizarea competitivității agriculturii;
- obținerea unei dezvoltări teritoriale echilibrate a economiilor și comunităților rurale, inclusiv crearea și menținerea de locuri de muncă.

✓ Obiective specifice/locale ale măsurii: îmbunătățirea managementului exploatației agricole de mici dimensiuni; creșterea orientării către piață și a veniturilor exploatațiilor agricole de mici dimensiuni;

✓ Contribuție la prioritatea/prioritățile prevăzute în art. 5, Reg. (UE) nr. 1305/2013

Măsura contribuie la Prioritatea 2: Creșterea viabilității exploatațiilor și a competitivității tuturor tipurilor de agricultură în toate regiunile și promovarea tehnologiilor agricole inovatoare și a gestionării durabile a pădurilor;

✓ Măsura corespunde obiectivelor art. 19, alin.(1), lit. a), pct. iii din Reg. (UE) 1305/2013 - „Dezvoltarea exploatațiilor și a întreprinderilor”;

✓ Contribuție la Domeniul de intervenție

Măsura contribuie la domeniul de intervenție DI 2A „Îmbunătățirea performanței economice a tuturor exploatațiilor agricole și facilitarea restructurării și modernizării exploatațiilor,

în special în vederea creșterii participării pe piață și a orientării spre piață, precum și a diversificării activităților agricole”.

#### ✓ Contribuție la obiective transversale ale Reg. (UE) nr. 1305/2013

Măsura contribuie la obiectivele transversale legate de inovare, de protecția mediului și de atenuarea schimbărilor climatice și de adaptarea la acestea, astfel:

##### Inovare:

Vor fi prioritizate proiectele care promovează activități inovative. (ex: creșterea producției, reducerea consumului de combustibil, îmbunătățirea condițiilor de lucru ale fermierilor, menținerea structurii solului, conservarea și îmbunătățirea caracteristicilor solului, scădere semnificativă a riscului de eroziune, creșterea rezervei de apă din sol, etc)

##### Mediu și atenuarea și adaptarea la schimbările climatice:

Vor fi prioritizate proiectele care promovează activități de protecție a mediului și utilizare eficientă a resurselor (ex: gestionarea eficientă a gunoiului de grajd, agricultura de precizie, în vederea protejării solului și a utilizării cât mai eficiente a apei, energiei și inputurilor).

2. Valoarea adăugată a măsurii constă în stimularea potențialului resurselor locale, transformarea structurală și deschiderea spre piață a fermelor mici, îmbunătățirea managementului fermelor, creșterea competitivității sectorului agricol, implementarea de soluții inovatoare, în crearea de locuri de muncă, în ridicarea nivelului de trai al populației, în dezvoltarea și ameliorarea condițiilor social-economice ale teritoriului GAL Câmpia Burnazului, în particular, și la nivel de regiune, în general.

3. Trimiteri la alte acte legislative: R (UE) nr. 1307/2013, Recomandarea 2003/361/CE, R (CE) nr. 1242/2008, R (UE) nr. 1303/2013, Actul Delegat (UE) nr. 480/2014, R (UE) nr. 215/2014; Legea nr. 346/2004, OUG nr. 44/2008, OUG nr. 8/2013, OUG nr. 129/2000 aprobată cu modificări și completări prin Legea nr. 375/2002, OUG nr. 76/2004.

##### 4. Beneficiari direcți/indirecți (grup țintă)

Beneficiari direcți: fermieri care au drept de proprietate și/sau drept de folosință pentru o exploatare agricolă care intră în categoria de fermă mică cu excepția persoanelor fizice neautorizate.

Beneficiari indirecți: consumatori din teritoriu și din regiune; operatorii economici din teritoriu și din regiune;

##### 5. Tip de sprijin

Sprijinul va fi acordat sub formă de sumă forfetară pentru implementarea obiectivelor furnizate în planul de afaceri.

##### 6. Tipuri de acțiuni eligibile și neeligibile

###### Acțiuni eligibile:

Sprijinul va fi utilizat pentru realizarea planului de afaceri și activitatea economică desfășurată de beneficiar.

Cheltuielile propuse în planul de afaceri, inclusiv capitalul de lucru, achiziția de teren sau material biologic, precum și activități de protecție a mediului (gestionarea eficientă a gunoiului de grajd), construire și modernizare clădiri cu destinație agroalimentară, achiziția de echipamente în vederea îmbunătățirii activității exploatareii etc., activitățile relevante pentru implementarea corectă a planului de afaceri aprobat pot fi eligibile, indiferent de natura acestora.

###### Acțiuni neeligibile:

- echipamente sau utilaje second-hand;
- bunuri și alte mijloace fără legătură cu activitățile planului de afaceri.

##### 7. Condiții de eligibilitate

- Solicitantul trebuie să se încadreze în categoria microîntreprinderilor și întreprinderilor mici;
- Solicitantul trebuie să dețină o exploatație agricolă pe teritoriul GAL, cu o dimensiune economică între 4.000 - 7.999 SO;
- Solicitantul trebuie să fi înregistrat exploatația agricolă, conform prevederilor legislative naționale, cu cel puțin 24 de luni înainte de solicitarea sprijinului;
- Solicitantul prezintă un plan de afaceri care trebuie să prevadă:
  - (i) situația inițială a exploatației agricole;
  - (ii) etapele și obiectivele pentru dezvoltarea activităților exploatației agricole;
  - (iii) detalii privind acțiunile, inclusiv cele legate de sustenabilitatea mediului și de utilizarea eficientă a resurselor, necesare pentru dezvoltarea activităților exploatației agricole, cum ar fi investițiile, formarea sau consilierea;
- Solicitantul să nu fi beneficiat de sprijin anterior prin această submăsură din PNDR 2014-2020; o exploatație agricolă poate primi sprijin o singură dată în cadrul acestei submăsuri prin PNDR, în sensul că exploatația nu poate fi transferată între doi sau mai mulți fermieri, beneficiari ai sprijinului prin această submăsură;
- În vederea evitării dublei finanțări, nu pot fi finanțate prin PNDR acțiunile eligibile prin Programul Național de Sprijin în Sectorul Vitivinicol și Programul Național Apicol, în vigoare;
- Implementarea Planului de afaceri trebuie să înceapă în termen de 6 luni de la data semnării Deciziei de acordare a sprijinului;
- Înainte de solicitarea celei de-a doua tranșe de plată, beneficiarul va face dovada creșterii performanțelor economice ale exploatației, prin comercializarea producției proprii, în procent de minimum 10% din valoarea primei tranșe de plată sau prin creșterea dimensiunii economice;
- În cazul în care exploatația agricolă vizează creșterea animalelor, Planul de afaceri va prevedea în mod obligatoriu modalitatea de depozitare și gestionare a gunoierului de grajd;
- Să aibă stabilit domiciliul și sediul social în Unitatea Administrativ Teritorială în care este înregistrată exploatația. În cazul în care solicitantul este încadrat într-o activitate salarizată, locul de muncă trebuie să fie în același UAT sau zona limitrofă a UAT în care este înregistrată exploatația pentru care se solicită sprijinul financiar nerambursabil.

#### **8. Criterii de selecție**

- Principiul nivelului de calificare;
- Principiul integrării în cadrul planurilor de afaceri a construirii și modernizării clădirilor cu destinație agro-alimentară, achiziției de echipamente în vederea îmbunătățirii activității exploatației;
- Principiul apartenenței la o formă asociativă cu rol economic (cooperativă, grup sau organizație de producători);
- Principiul prioritizării planurilor de afaceri care promovează activități inovative;
- Principiul prioritizării planurilor de afaceri care vizează acțiuni de protecția mediului;
- Alte criterii în funcție de specificul local.

#### **9. Sume (aplicabile) și rata sprijinului**

Sprijinul public nerambursabil se acordă pentru o perioadă de maximum 3 ani și este de 14.436 euro/proiect, procentul de finanțare nerambursabilă fiind de 100%.

Sprijinul pentru dezvoltarea fermelor mici se va acorda sub formă de primă în două tranșe, astfel:

- 75% din cuantumul sprijinului la semnarea contractului de finanțare;

- 25% din cuantumul sprijinului se va acorda în funcție de implementarea corectă a Planului de afaceri.

#### **10. Indicatori de monitorizare**

• Numărul de exploatații agricole/beneficiari sprijiniți: 12

• Cheltuiala publică totală pentru fondurile EURI: 173.234,65 Euro

## **CAPITOLUL VI: Descrierea complementarității și/sau contribuției la obiectivele altor strategii relevante (naționale, sectoriale, regionale, județene etc.)**

Strategia de dezvoltare locală a GAL „Câmpia Burnazului” a fost elaborată în concordanță cu principiile și obiectivele Strategiei Europa 2020, Strategiei Naționale pentru Dezvoltare Durabilă a României Orizonturi 2013-2020-2030, Programului Național de Dezvoltare Rurală 2014-2020, Strategia de incluziune a cetățenilor români aparținând minorității rome, Programul Operațional Capital Uman 2014-2020, Programul Operațional Regional 2014-2020, Programul Operațional Competitivitate 2014-2020, Programul Operațional pentru Pescuit și Afaceri Maritime 2014-2020, Planului de Dezvoltare Regională al Regiunii Sud Muntenia 2014-2020 și Strategia de Dezvoltare Durabilă a Județului Teleorman 2010-2020. Prezenta Strategie propune o viziune a dezvoltării teritoriului GAL în perspectivă, vizând în primul rând consolidarea, extinderea și adaptarea configurației structurale și capacităților funcționale la realitatea teritorială. SDL este complementară cu liniile strategice incluse în documentele programatice naționale și europene în vigoare menționate anterior, elementul definitoriu fiind racordarea teritoriului GAL la o filosofie a dezvoltării, proprie Uniunii Europene în general și României în particular.

**Complementaritatea cu Strategia Europa 2020** și alinierea cu politicile și obiectivele Uniunii Europene de creștere inteligentă, durabilă și favorabilă incluziunii reiese din următorul aspect: la baza elaborării Strategiei de Dezvoltare Locală a GAL „Câmpia Burnazului” stau următoarele obiective principale incluse în Strategia Europa 2020:

- Creșterea ratei de ocupare a forței de muncă pentru populația cu vârsta cuprinsă între 20 și 64 de ani. Acest obiectiv stabilit la nivel european este atins prin intermediul locurilor de muncă create ca urmare a dezvoltării exploatațiilor vegetale și fermelor zootehnice din spațiul rural aferent teritoriului GAL prin acordarea de sprijin financiar nerambursabil. De asemenea, obiectivul va fi atins prin sprijinirea antreprenoriatului, ce are drept tina stimularea și dezvoltarea mediului privat, astfel încât acesta să genereze plusvaloare și locuri de muncă.
- Susținerea inovării este asigurată prin încurajarea în cadrul SDL a proiectelor care promovează activități inovative și sprijină utilizarea tehnologiilor inovatoare cu efecte socio-economice și de mediu.
- Reducerea emisiilor de gaze cu efect de seră, creșterea ponderii energiilor regenerabile și creșterea eficienței energetice. Conformitatea cu aceste obiective este asigurată prin promovarea în cadrul SDL a bunelor practici de mediu; informarea grupul țintă cu privire la acțiunile de atenuare a schimbărilor climatice, limitarea emisiilor din agricultură, generate în fermele zootehnice; promovarea activităților prietenoase cu mediul înconjurător, ca de exemplu investițiile în reducerea amprentei asupra mediului prin încurajarea de noi metode de păstrare a producției agroalimentare;
- Reducerea ratei abandonului școlar timpuriu a cărui conformitate este asigurată prin promovarea incluziunii sociale și combaterea sărăciei în comunitățile marginalizate; încurajarea și susținerea procesului de formare continuă a șefilor de exploatații agricole până în 40 de ani;
- Reducerea numărului cetățenilor europeni care trăiesc sub pragul sărăciei prin intermediul serviciilor de instruire și de informare a persoanelor care sunt implicate în sectoarele agricol și alimentar.

**Complementaritatea cu Strategia Națională pentru Dezvoltare Durabilă a României Orizonturi 2013-2020-2030** este realizată prin constituirea celor două pe baza unei viziuni comune fundamentată pe următoarele obiective:

- Prevenirea schimbărilor climatice prin limitarea emisiilor de gaze cu efect de seră, precum și a efectelor negative ale acestora asupra societății și mediului;
- Îmbunătățirea gestionării resurselor naturale și evitarea exploatării lor excesive, recunoașterea valorii serviciilor furnizate de ecosisteme;
- Crearea unei societăți bazate pe incluziunea socială prin luarea în considerare a solidarității între generații și în interiorul lor și asigurarea creșterii calității vieții cetățenilor ca o condiție a bunăstării individuale durabile;
- Extinderea învățământului și formării profesionale de calitate în mediul rural, cultivarea egalității de șanse și atragerea în sistemul educațional a tinerilor din grupurile defavorizate.

**Complementaritatea cu politicile și obiectivele Programului Național de Dezvoltare Rurală 2014-2020** se realizează prin intermediul unei abordări strategice a următoarelor obiective ale PNDR:

- restructurarea și creșterea viabilității exploatațiilor agricole;
- gestionarea durabilă a resurselor naturale și combaterea schimbărilor climatice;
- diversificarea activităților economice, crearea de locuri de muncă, îmbunătățirea infrastructurii și serviciilor pentru îmbunătățirea calității vieții în zonele rurale.

**Complementaritatea cu Strategia de incluziune a cetățenilor români aparținând minorității rome** este asigurată prin faptul că SDL urmărește reducerea sau eliminarea unor fenomene precum discriminarea, sărăcia sau excluziunea socială a persoanelor de etnie romă aflate în teritoriul GAL și urmărește integrarea economică și socială a romilor. În acord cu Strategia de incluziune, unul din obiectivele SDL este incluziunea socio-economică a cetățenilor români aparținând minorității rome la un nivel similar celui al populației majoritare. Principalele domenii de intervenție sunt reprezentate de accesul la educație, locuri de muncă, sănătate și locuințe, în complementaritate cu serviciile sociale și infrastructură, cultură și combaterea discriminării.

**Complementaritatea Programul Operațional Capital Uman 2014-2020** se realizează prin intermediul unei abordări strategice a următoarelor obiective ale acestui program: creșterea ocupării tinerilor șomeri; îmbunătățirea nivelului de competențe al tinerilor; creșterea ocupării șomerilor și a persoanelor inactive, cu accent pe șomerii de lungă durată, lucrătorii vârstnici (55-64 ani), persoanelor cu dizabilități, persoanelor cu nivel redus de educație; creșterea ocupării cetățenilor români aparținând minorității roma; creșterea ocupării persoanelor din mediul rural, în special cele din agricultura de subzistență și semisubzistență; îmbunătățirea nivelului de competențe, inclusiv prin evaluarea și certificarea competențelor dobândite în sistem non-formal și informal al persoanelor din mediul rural, în special cele din agricultura de subzistență și semi-subzistență; reducerea numărului de comunități marginalizate în care există populație aparținând minorității roma; reducerea numărului de comunități marginalizate (non -roma) aflate în risc de sărăcie și excluziune socială, prin implementarea de măsuri integrate; reducerea numărului de persoane aparținând grupurilor vulnerabile prin furnizarea unor servicii sociale/ medicale/ socio-profesionale/ de formare profesională adecvate nevoilor specifice în vederea integrării socio-profesionale, reducerea numărului de comunități marginalizate (roma și non-roma) aflate în risc de sărăcie și excluziune socială din orașe cu peste 20.000 locuitori, cu accent pe cele cu populație aparținând minorității roma, prin implementarea de măsuri/ operațiuni integrate în contextul mecanismului de DLRC.

**Complementaritatea Programul Operațional Regional 2014-2020** se realizează prin intermediul unei abordări strategice a următoarelor obiective ale acestui program:

consolidarea poziției pe piață a întreprinderilor mici și mijlocii în domeniile competitive; sprijinirea creării și extinderea capacităților avansate de producție și dezvoltarea serviciilor; investițiile în educație, în formare, inclusiv în formare profesională pentru dobândirea de competențe și învățare pe tot parcursul vieții prin dezvoltarea infrastructurilor de educație și formare; conservarea, protejarea, promovarea și dezvoltarea patrimoniului natural și cultural; sprijinirea unei creșteri favorabile ocupării forței de muncă, prin dezvoltarea potențialului endogen ca parte a unei strategii teritoriale pentru anumite zone, care să includă reconversia regiunilor industriale aflate în declin, precum și sporirea accesibilității și dezvoltarea resurselor naturale și culturale specifice, dezvoltare locală plasată sub responsabilitatea comunității.

**Complementaritatea Programul Operațional Competitivitate 2014-2020:** activitățile de transfer de cunoștințe finanțate în POC vin în completarea priorităților propuse prin SDL privind încurajarea transferului de cunoștințe și a inovării în agricultură, în zonele rurale, prin măsuri de creștere a nivelului de conștientizare și pregătire a fermierilor în managementul și performanța de mediu a exploatației agricole.

**Complementaritatea Programul Operațional pentru Pescuit și Afaceri Maritime 2014-2020:** susține și investițiile pentru reducerea consumului de energie în domeniul piscicol, în complementaritate cu finanțările SDL pentru reducerea consumului de energie în sectorul agro-alimentar și creșterea eficienței utilizării apei în agricultură.

Prin orientarea către nevoile specifice de dezvoltare ale teritoriului Strategia de Dezvoltare Locală a GAL „Câmpia Burnazului” este complementară cu **Planul de Dezvoltare Regională Sud Muntenia 2014-2020**, dată fiind contribuția la următoarele priorități cheie ale acesteia:

- dezvoltarea durabilă a infrastructurii locale și regionale;
- creșterea competitivității economiei regionale pe termen lung;
- protecția mediului și creșterea competitivității energetice;
- susținerea educației și ocupării forței de muncă;
- susținerea sănătății și asistenței sociale;
- dezvoltarea rurală și agricultură.

Complementaritate cu politicile și obiectivele **Strategiei de Dezvoltare Durabilă a Județului Teleorman 2010-2020** este asigurată prin contribuția la următoarele:

- obiective strategice verticale
  1. Creșterea competitivității în agricultură și dezvoltarea spațiului rural;
  2. Dezvoltarea mediului antreprenorial;
  3. Reducerea dezechilibrelor și creșterea gradului de incluziune socială;
  4. Valorificarea resurselor energetice regenerabile.
- obiective strategice orizontale
  1. Consolidarea infrastructurii pentru dezvoltare echilibrată;
  2. Protejarea mediului și dezvoltare durabilă.

## **CAPITOLUL VII: Descrierea planului de acțiune**

### **A1. Activitatea de informare/comunicare/animarea teritoriului**

Activitățile propuse prin această activitate sunt:

- Acțiuni de informare privind cunoașterea oportunităților de finanțare oferite prin intermediul GAL;
- Acțiuni de comunicare privind obiectivele planului de dezvoltare locală și a obiectivelor sale;
- Acțiuni de informare pentru potențialii beneficiari despre: condițiile de eligibilitate în vederea obținerii finanțării, procedura de evaluare și implementare a viitoarelor proiecte, etc.;
- Acțiuni de comunicare care să permită asigurarea unui maxim de transparență privind informațiile furnizate publicului despre gestionarea fondurilor în cadrul SDL, proiectele finanțate și a rezultatelor obținute;

Responsabili pentru implementarea acestei activități sunt: animator, manager GAL, servicii externalizate, parteneri.

#### **A2.1 Pregătirea și publicarea apelurilor de selecție**

Activitățile propuse prin această activitate sunt:

- Conceperea unei proceduri de selecție nediscriminatorii și transparente și a unor criterii obiective;
- Pregătirea procedurilor de lucru coerente în vederea lansării cererilor de propuneri de proiecte în vederea asigurării egalității de șanse și a transparenței procesului;
- Organizarea unui proces de consultare publică privind procedurile și calendarul lansării cererilor de propuneri;
- Elaborarea unui set de documente aferent fiecărei lansări de proiecte;
- Lansarea apel de proiecte;
- Primire de întrebări/acordare de răspunsuri și publicare răspunsuri către toți potențialii aplicanți în vederea asigurării transparenței procesului.

Responsabili pentru implementarea acestei activități sunt: animator, manager GAL, servicii externalizate, parteneri.

#### **A2.2 Măsura M8/6B de infrastructură socială va fi lansată cu prioritate, în primul an de activitate.**

Responsabili pentru implementarea acestei activități sunt: animator, manager GAL, servicii externalizate, parteneri.

### **A3. Primirea, evaluarea și selecția cererilor de finanțare**

Activitățile propuse prin această activitate sunt:

- Înregistrarea propunerilor de proiecte;
- Verificarea conformității proiectului și respectarea criteriilor de eligibilitate în conformitate cu cerințele impuse;
- Solicitarea de informații referitoare la îndeplinirea condițiilor de conformitate, eligibilitate și selecție, dacă va fi cazul;
- Suport în evaluarea tehnică acordată Comitetului de Selecție;
- Notificarea solicitanților asupra rezultatului selecției;
- Înregistrarea contestațiilor;
- Trimiterea răspunsurilor către solicitanți după finalizarea contestațiilor;
- Depunerea proiectelor la OJFIR/CRFIR;
- Răspuns la solicitările de la OJFIR/CRFIR;

- Suport beneficiarilor acordat în pregătirea dosarelor pentru contractarea proiectelor. Responsabili pentru implementarea acestei activități sunt: responsabil cu verificarea, evaluarea și selecția proiectelor, manager GAL, consultant extern, comitet de selecție a proiectelor.

#### **A4. Verificarea conformității cererilor de plată pentru proiectele selectate**

Activitățile propuse prin această activitate sunt:

- Înregistrarea cererilor de plată;
- Verificarea conformității cererilor de plată în conformitate cu cerințele impuse (cu excepția situațiilor în care GAL este beneficiar);
- Selectarea operațiunilor, stabilirea cuantumului contribuției și prezentarea propunerilor către organismul responsabil pentru verificarea finală a eligibilității înainte de aprobare.

Responsabili pentru implementarea acestei activități sunt: responsabil cu verificarea cererilor de plată, manager GAL, consultant extern.

#### **A5. Monitorizarea SDL**

Activitățile propuse prin această activitate sunt:

- Realizarea unei baze de date cu toți beneficiarii;
- Planificare vizite de monitorizare;
- Planificare estimare depunere rapoarte;
- Realizare rapoarte de monitorizare proiecte;
- Realizare situații cu privire la implementarea proiectelor;
- Suport în implementarea proiectelor acordat beneficiarilor;
- Situații privind stadiul implementării/raportării/plați pentru proiectele încheiate.

Responsabili pentru implementarea acestei activități sunt: expert monitorizare SDL.

#### **A6. Evaluarea implementării SDL**

Activitățile propuse prin această activitate sunt:

- Elaborarea unui Plan de Evaluare;
- Efectuarea de activități specifice de evaluare a SDL.

Responsabili pentru implementarea acestei activități sunt: expert evaluare SDL.

#### **A7. Funcționarea GAL**

Activitățile propuse prin această activitate sunt:

- Întocmirea de rapoarte de activitate;
- Întocmirea dosarelor de achiziții aferente costurilor de funcționare și animare;
- Întocmirea cererilor de plată.

Responsabili pentru implementarea acestei activități sunt: manager GAL, responsabil financiar-contabil, animator, consultant extern.

Resurse necesare pentru implementarea acestor activități sunt:

- Resurse materiale: sediu utilat și dotat cu mobilier corespunzător, aparatură IT, materiale consumabil, mijloc de transport, combustibil etc;
- Resurse financiare: buget alocat costurilor de funcționare GAL.



## **CAPITOLUL VIII: Descrierea procesului de implicare a comunităților locale în elaborarea strategiei**

Procesul de elaborare a SDL a fost structurat în mai multe etape, plecând de la inițierea constituirii Grupului de Acțiune Locală, a fost apoi stabilită echipa coordonatoare ce a organizat întâlniri cu potențiali parteneri, consultări pe plan local cu lideri de opinie, ONG-uri, potențiali beneficiari, administrații publice locale. Au fost pregătite materiale de prezentare a programului LEADER. Echipa de proiect a inițiat evaluarea mediului economico-social și a potențialelor locale pentru a crea și implementa politici și programe, bazate pe oportunități locale și adresate necesităților locale. S-a pornit de la înțelegerea faptului că forțele determinante ale dezvoltării locale sunt baza economică și capacitatea de dezvoltare a acesteia, având în vedere și tendințele externe și evenimentele care pot avea impact asupra acestora.

Procesul participativ-consultativ care stă la baza elaborării SDL a presupus organizarea a 20 întâlniri de animare, consultare și informare, câte una la nivelul fiecărui UAT component. La întâlniri au fost invitați toți actorii locali reprezentativi pentru teritoriu, precum: reprezentanți ai autorităților publice locale, reprezentanți ai organizațiilor civile care activează în teritoriu, ai asociațiilor agricole, ai sectorului de afaceri, ai cultelor religioase, ai formațiunilor culturale și sportive, ai minorităților naționale, ale tinerilor și ale femeilor, fermieri, agricultori, persoane fizice cu inițiative de dezvoltare locală. Prin această activitate s-a urmărit informarea, mobilizarea și sensibilizarea membrilor comunităților din teritoriul GAL cu privire la strategia ce se intenționează a fi elaborată și scopul acesteia, identificarea factorilor cheie (instituționali, organizaționali, ai societății civile) care se vor implica în implementarea strategiei locale de dezvoltare, identificarea resurselor necesare și disponibile pentru implementarea SDL (resurse umane, financiare, instituționale etc.), implicarea entităților interesate în pregătirea SDL, diseminarea sugestiilor și a rezultatelor.

În cadrul acestei activități, s-a avut în vedere propagarea informațiilor referitoare la LEADER și GAL, la posibilitățile și oportunitățile pe care implementarea Axei LEADER le deschide României în general și zonei acoperite de GAL „Câmpia Burnazului” în special. Scopul acestor întâlniri a fost conștientizarea participanților, actori locali, privind necesitatea, utilitatea și oportunitatea înființării unui GAL, stabilirea potențialilor parteneri, atragerea potențialilor actori reprezentativi pe scena dezbaterilor publice și implicarea acestora în procesul de elaborare a SDL, dezvoltarea unor canale de comunicare eficiente pentru informarea cetățenilor cu privire la implementarea SDL, identificarea necesităților și culegerea de idei pentru elaborarea strategiei.

În scopul satisfacerii acestor nevoi, în cadrul acestor 20 de întâlniri de animare, consultare și informare au fost susținute prezentări Power Point și s-a realizat și o activitate de consultare prin intermediul unor chestionare aplicate participanților. Prin centralizarea chestionarelor completate în cadrul consultărilor realizate, au rezultat principale caracteristici ale teritoriului acoperit de GAL „Câmpia Burnazului”.

De asemenea au fost organizate 3 întâlniri în care au fost implicați reprezentanți ai partenerilor semnatari al acordului de parteneriat precum și alte persoane (persoanele-resursa) în calitate de invitați: actori microregionali, îndeosebi persoane de specialitate din cadrul administrațiilor publice locale, al instituțiilor publice, reprezentanți ai sferei nonprofit, reprezentanți ai sectorului de afaceri, ai cultelor religioase, ai asociațiilor cultural-sportive etc.

Aceste trei grupuri de lucru au avut în vedere implicarea partenerilor la îmbunătățirea strategiei de dezvoltare, adresând comentarii și observații după cum urmează:

În cadrul întâlnirii nr. 1 s-a discutat pe tema analizei diagnostic a teritoriului: caracteristici geografice (amplasament, relief, sol, resurse, climă, patrimoniu natural); populație - demografie (densitatea populației, evoluția acesteia, distribuția pe categorii de gen și structura acesteia din punct de vedere etnic și religios, numărul de locuitori, nivelul de educație, persoanele active și inactive, zone sărace, etc); economie (suprafață agricolă, activități principale și secundare, numărul exploatațiilor agricole, fragmentarea fondului funciar, dotare, șomaj, turism etc.), infrastructura (de bază, rutieră, medicală, educațională, etc.)

În urma prezentării diagnosticului pe teme au urmat discuții cu referire la analiza teritoriului. Actorii locali implicați în grupul de lucru au prezentat observațiile lor cu privire la analiza diagnostic și au contribuit cu idei noi pentru dezvoltarea acestuia. În același timp în cadrul acestui grup de lucru au fost colectate informații suplimentare care au fost incluse în analiza diagnostic. Scopul acestui grup de lucru a fost schimb și aport de idei noi, precum și căutarea de eventuale informații suplimentare.

În cadrul întâlnirii nr. 2 s-a discutat pe tema priorităților de dezvoltare și acțiunilor pe care actorii locali doresc să le implementeze în teritoriu. Aceste propuneri au fost structurate și au condus la identificarea măsurilor incluse în strategia GAL. Prioritățile de dezvoltare au fost elaborate luând în considerare concluziile analizei diagnostic a teritoriului și concluziile analizei SWOT. Stabilirea priorităților de dezvoltare a teritoriului s-a efectuat în urma conturării clare și precise a nevoilor identificate în cadrul întâlnirii cu partenerii și actorii cheie din localități. În cadrul acestui grup de lucru s-au identificat problemele persistente ale teritoriului și s-au stabilit obiectivele care pot fi atinse în perioada de programare propusă. Astfel, scopul celui de-al doilea grup de lucru a fost stabilirea principalelor acțiuni ce urmează a se desfășura și formalizarea și structurarea propunerilor și identificarea măsurilor în vederea includerii în strategia GAL.

În cadrul întâlnirii nr. 3 s-a discutat pe tema strategiei de dezvoltare, fiind prezentate concluziile finale în vederea validării strategiei de dezvoltare a teritoriului GAL „Câmpia Burnazului” și aprobării depunerii acesteia.

Procesul de animare a teritoriului și de elaborare a Strategiei de Dezvoltare Locală a fost consemnat în documente justificative (de tipul: liste de prezență, poze, model de chestionar) și constituie Anexa 6 la SDL - Documente justificative privind animarea.

În etapa de animare și elaborare a SDL, s-a asigurat promovarea egalității dintre bărbați și femei și a integrării de gen, cât și prevenirea oricărei discriminări pe criterii de sex, origine rasială sau etnică, religie sau convingeri, handicap, vârstă sau orientare sexuală.

## **CAPITOLUL IX: Organizarea viitorului GAL - Descrierea mecanismelor de gestionare, monitorizare, evaluare și control a strategiei**

GAL "Câmpia Burnazului" este responsabil pentru administrarea și implementarea SDL în mod eficient, eficace și corect, în raport cu obiectivele acesteia. Astfel, Regulamentul de Organizare și Funcționare a GAL cuprinde și următoarele activități obligatorii și esențiale pentru implementarea cu succes a SDL și prevăzute în Reg. (UE) nr. 1303/2013:

- Consolidarea capacității actorilor locali relevanți de a dezvolta și implementa operațiunile, inclusiv promovarea capacităților lor de management al proiectelor;
- Conceperea unei proceduri de selecție nediscriminatorii și transparente și a unor criterii obiective în ceea ce privește selectarea operațiunilor, care să evite conflictele de interese, care garantează că cel puțin 51% din voturile privind deciziile de selecție sunt exprimate de parteneri care nu au statutul de autorități publice și permite selecția prin procedură scrisă;
- Asigurarea, cu ocazia selecționării operațiunilor, a coerenței cu strategia de dezvoltare locală plasată sub responsabilitatea comunității, prin acordarea de prioritate operațiunilor în funcție de contribuția adusă la atingerea obiectivelor și țințelor strategiei;
- Animarea teritoriului:

Această activitate include totalitatea demersurilor de comunicare pe care GAL le va realiza în vederea promovării activităților proprii, în vederea îndeplinirii obiectivului asociației, indiferent de vectorul utilizat: presa scrisă, virtual, radio, TV, conferințe de presă, caravane, etc. Activitatea va fi realizată în baza unui plan anual de comunicare pe care Consiliul Director îl va întocmi și supune atenției Adunării Generale spre aprobare. În această activitate vor fi implicați angajații proprii și/sau consultanți externi, pentru părți ale activităților ce un pot fi desfășurate de angajații proprii (animatori), cu respectarea principiilor unui management financiar sănătos. Astfel pot fi organizate: seminarii de informare privind oportunitățile de finanțare prin GAL; sesiuni de informare la sediul GAL, cu distribuire pliante și broșuri. În sprijinul acestora vor fi tipărite diferite materiale promoționale.

- Pregătirea și publicarea de cereri de propuneri, inclusiv definirea criteriilor de selecție:

Apelurile pentru propuneri de proiecte vor fi realizate cu respectarea prevederilor legale și procedurale în vigoare, cu respectarea principiilor privind acordarea de subvenții și a regulilor referitoare la ajutorul de stat și a condițiilor de eligibilitate aferente fiecărei măsuri în parte. Calendarul lansărilor de propuneri va fi publicat pe site-ul GAL și va fi făcut public și în cadrul activităților de informare-publicitate. Odată lansat, calendarul va fi respectat, iar potențialii beneficiari vor putea depune proiectele conform ghidurilor solicitantului elaborate pentru fiecare măsură în parte. Ghidurile solicitantului vor fi realizate cu respectarea condițiilor impuse de PNDR, regulamentele și procedurile convenite cu Autoritatea de Management. În cadrul apelurilor se va face public un termen de depunere al proiectelor, termen după care va începe evaluarea proiectelor. O etapizare a acestei activități ar putea fi descrisă astfel: întocmirea planului anual de lucru și aprobarea acestuia de către Adunarea Generală a GAL; publicarea Planului Anual de Lucru; întocmirea Ghidului Solicitantului; publicarea Ghidului Solicitantului pentru dezbaterea publică; discuția și acceptarea, după caz a propunerilor provenind din dezbaterea publică; lansarea apelului de propuneri și publicarea Ghidului Solicitantului în forma finală, inclusiv anunțarea termenului limita de depunere a proiectelor; răspunsuri pe site la solicitările de clarificări; înregistrarea propunerilor de proiecte în condițiile menționate în Ghidul

Solicitantului; închiderea apelului de propuneri, cu menționarea acestui fapt pe site; demararea procesului de evaluare. În această activitate vor fi implicați angajații proprii dar și consultant externi, pentru părți ale activităților ce nu pot fi desfășurate de angajații proprii cu respectarea principiilor unui management financiar sănătos.

- Evaluarea și selecția proiectelor:

Această activitate presupune următorul flux operațional: înregistrarea propunerilor de proiecte; verificarea conformității proiectului și respectarea criteriilor de eligibilitate în conformitate cu cerințele impuse; solicitarea de informații referitoare la îndeplinirea condițiilor de conformitate, eligibilitate și selecție, dacă va fi cazul; suport în evaluarea tehnică acordată Comitetului de Selecție; notificarea solicitanților asupra rezultatului selecției; înregistrarea contestațiilor; trimiterea răspunsurilor către solicitanți după finalizarea contestațiilor; depunerea proiectelor la OJFIR/CRFIR; răspuns la solicitările de la OJFIR/CRFIR ; suport beneficiarilor acordat în pregătirea dosarelor pentru contractarea proiectelor.

- Verificarea conformității cererilor de plată pentru proiectele selectate:

Această activitate presupune următorul flux operațional: înregistrarea cererilor de plată; verificarea conformității cererilor de plată în conformitate cu cerințele impuse (cu excepția situațiilor în care GAL este beneficiar); selectarea operațiunilor, stabilirea cuantumului contribuției și prezentarea propunerilor către organismul responsabil pentru verificarea finală a eligibilității înainte de aprobare.

- Monitorizarea și evaluarea implementării strategiei

Această activitate presupune următoarele operațiuni: realizarea unei baze de date cu toți beneficiarii, planificare vizite de monitorizare, planificare estimare depunere rapoarte, realizare rapoarte de monitorizare proiecte, realizare situații cu privire la implementarea proiectelor, suport în implementarea proiectelor acordat beneficiarilor, situații privind stadiul implementării/raportării/plați pentru proiectele încheiate, elaborarea unui Plan de Evaluare a implementării SDL în care se va descrie modalitatea prin care se va realiza evaluarea SDL, efectuarea de activități specifice de evaluare a SDL.

- Activități în legătură cu funcționarea grupului de acțiune locală:

Această activitate presupune următoarele operațiuni: întocmirea de rapoarte de activitate, întocmirea dosarelor de achiziții aferente costurilor de funcționare și animare, întocmirea cererilor de plată etc.

Toate aceste activități vor fi efectuate de echipa de implementare a SDL și personal externalizat, cu excepția luării deciziilor asupra proiectelor selectate, atribuție neremunerată ce revine Comitetului de Selectare a proiectelor.

Această echipă va fi formată, în mod permanent, din cel puțin 4 membrii, după cum urmează:

1. Manager (responsabil administrativ);
2. Responsabil cu activitățile de monitorizare;
3. Responsabil cu activitățile de evaluare;
4. Responsabili cu animarea teritoriului ;

Aceste funcții vor fi îndeplinite de 4 persoane în baza unor contracte individuale de muncă de minim 4 ore. GAL „Câmpia Burnazului” va menține cei 4 angajați menționați mai sus, cu normă de muncă de minim 4 ore, –cel puțin până la contractarea a minimum 80% din fondurile aferente submăsurii 19.2. De la momentul contractării de către GAL a minimum 80% din fondurile aferente sub-măsurii 19.2, GAL poate menține funcțiile obligatorii în

baza unor contracte de muncă individuale sau contracte de voluntariat cel puțin până la momentul contractării tuturor fondurilor alocate SDL.

În funcție de necesitățile întâmpinate în activitatea de implementare a SDL, vor mai fi cooptați:

- responsabil cu verificarea, evaluarea și selecția proiectelor;
  - responsabil cu verificarea cererilor de plată;
  - consultanți externi în funcție de necesități pentru bună desfășurare a activităților GAL.
- Numărul acestora se va stabili în funcție de complexitatea activității de la nivelul GAL. Unele activități pot fi acoperite cu posturi cu normă de timp de lucru redusă.

Angajarea personalului se va efectua cu respectarea Codului Muncii, precum și a legislației cu incidență în reglementarea conflictului de interese. Modalitatea de contractare a personalului, atât a celui angajat cu contract de muncă, cât și a celui ocazional, angajat pe bază de contract de prestări servicii, va fi stabilită de către GAL, intern, garantându-se în ambele cazuri egalitatea de tratament, publicitatea și concurența. Vor fi stabilite totodată criteriile de selecție a personalului, punându-se accent pe capacitatea, experiența și pregătirea profesională a candidaților.

Pentru fiecare angajat al GAL-ului s-a întocmit o fișă a postului, în care sunt cuprinse toate activitățile la care participă și atribuțiile lor în cadrul acestor activități. Considerăm că pregătirea fiecărui angajat trebuie să fie multidisciplinară, pentru a fi în măsură să răspundă în permanență la orice solicitare de informații din teren, dar și pentru a-și putea suplini în caz de nevoie colegii.

O persoană angajată cu contract de muncă va putea îndeplini două funcții administrative. Pentru fiecare funcție administrativă aferentă unei norme, vor fi evidențiate sarcini/fise de post separate.

Echipa tehnică urmărește în principal actualizarea și implementarea SDL și va fi dimensionată, în timp, în funcție de necesitățile GAL. Angajarea personalului se va efectua cu respectarea Codului Muncii, precum și a legislației cu incidență în reglementarea conflictului de interese

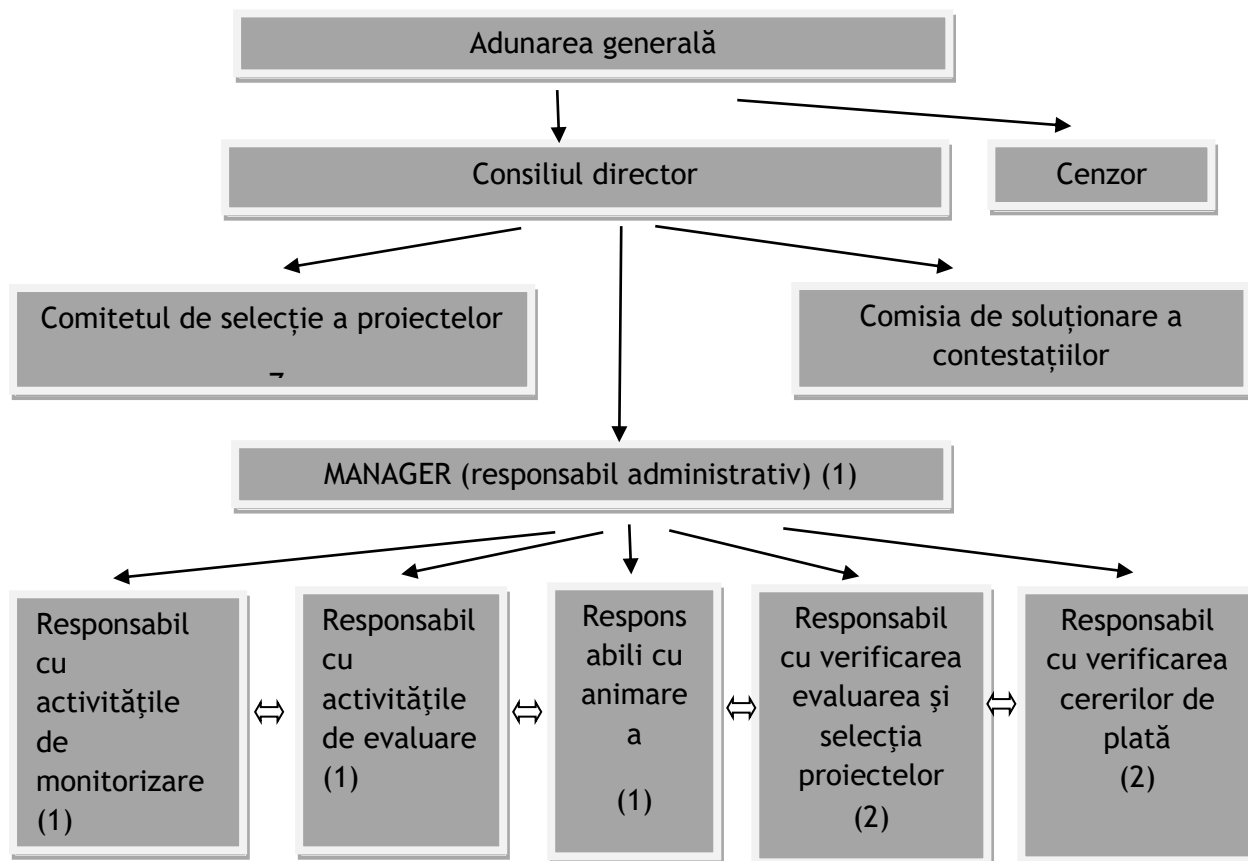

Managementul SDL se realizează într-o succesiune de etape, o parte componentă a lor fiind monitorizarea implementării, evaluarea rezultatelor și controlul.

Etapele de monitorizare și evaluare, desfășurate în mod corect și eficient, vor determina în mare parte succesul SDL, vor asigura implementarea efectivă și la timp a proiectelor.

Dispozitivul de monitorizare vizează colectarea și analiza în mod regulat a tuturor informațiilor fizice și financiare privind punerea în aplicare a SDL.

Monitorizarea trebuie să evidențieze următoarele aspecte:

- respectarea termenelor și conținutului activităților din cadrul SDL;
- întârzierile în realizarea activităților și motivul producerii lor;
- modificările asupra situației grupurilor țintă vizate prin fiecare măsură și acțiune din cadrul SDL, atât pe parcursul implementării cât și la finalizarea acesteia;
- costurile implementării.

În vederea monitorizării atingerii obiectivelor stabilite în SDL, pentru fiecare obiectiv se vor colecta date statistice, care necesită să includă indicatori măsurabili și măsuri stabilite pentru fiecare obiectiv. Aceste informații constituie baza rapoartelor de monitorizare și a raportărilor strategice anuale și vor fi folosite de către grupul de monitorizare în evaluarea rezultatelor proiectului. Indicatorii de monitorizare sunt caracteristici cantitative sau calitative, care oferă mijloace simple de măsurare a succesului activităților desfășurate. Monitorizarea oferă informații privind evoluția punerii în aplicare a programului în raport cu indicatorii de inputuri financiare, de realizări și de rezultate.

Indicatorii de input financiar se referă la resursele financiare alocate la fiecare nivel al activităților desfășurate în cadrul GAL “Câmpia Burnazului”. Acești indicatori sunt utilizați pentru a monitoriza evoluția în ceea ce privește angajamentele și plățile din fondurile disponibile pentru fiecare operațiune, măsură, acțiune sau proiect în raport cu costurile eligibile aferente. Exemplu: cheltuielile per măsură declarate către AFIR.

Indicatorii de realizare măsoară activitățile realizate direct în cadrul SDL. Aceste activități reprezintă prima etapă în realizarea obiectivelor operaționale ale intervenției și se măsoară în unități fizice sau monetare. Exemple: numărul sesiunilor de formare organizate, numărul total de tineri fermieri sprijiniți, numărul exploatațiilor agricole care beneficiază de sprijin pentru investiție, volumul total al investiției.

Indicatorii de rezultat măsoară efectele directe și imediate ale intervenției. Acești indicatori oferă informații referitoare la schimbările privind, de exemplu, comportamentul, capacitatea sau performanța beneficiarilor direcți și se măsoară în unități fizice sau monetare. Exemple: număr de participanți care au finalizat cu succes o activitate de formare, numărul brut al locurilor de muncă create, numărul exploatațiilor sprijinite care produc pentru piață. Monitorizarea implementării SDL urmărește colectarea sistematică și structurarea anuală a datelor cu privire la activitățile desfășurate în GAL; realizarea adecvată și la timp a activităților incluse în SDL; informarea partenerilor, a Autorității de Management, a AFIR și a publicului larg despre conținutul proiectului, despre realizările obținute, progresul față de obiectivele planificate, deficiențele determinate și sectoarele care necesită atenție (depistarea problemelor în timp util pentru a lua decizii operative); executarea operativă și corectă a procedurilor de gestionare a resurselor. Mecanismul de monitorizare include monitorizarea de birou și monitorizarea pe teren,

precum și întocmirea rapoartelor de monitorizare și va fi implementat de către un expert angajat pentru realizarea acestei activități.

Dispozitivul de evaluare: evaluarea este un proces de apreciere sistematică și obiectivă a intervențiilor pe baza rezultatelor, a impacturilor și a necesităților pe care acestea încearcă să le satisfacă, utilizând informațiile obținute pe parcursul monitorizării. Evaluarea face o analiză a modului de implementare a SDL, analizând eficacitatea (măsura în care au fost atinse obiectivele strategiei de dezvoltare), eficiența (relația optimă între resursele folosite și rezultatele obținute analizând măsura în care resursele/inputurile utilizate sunt transformate în rezultate) și impactul unei intervenții (efectele dorite dar și nedorite ale acțiunilor întreprinse). Această activitate va fi realizată de către expertul cu activitatea de evaluare a SDL, care, în acest sens, va elabora un Plan de evaluare în care va descrie modalitatea prin care se va realiza evaluarea SDL.

Evaluarea realizată la nivelul GAL presupune următoarele etape:

- Evaluarea ex-ante - vizează analiza diagnostic ce a stat la baza SDL;
- Evaluarea intermediară - va viza activitățile/rezultate planificate/realizate atât în faza de depunere/evaluare proiecte, cât și în faza de implementare a proiectelor finanțate. În procedura de evaluare a proiectelor vor fi folosite o serie de instrumente de lucru gen: dosar administrativ, fișele de verificare a conformității/eligibilității, solicitările de informații suplimentare și de evaluare a criteriilor de selecție, etc. În faza de implementare a proiectelor vor fi folosite o serie de instrumente de lucru cum ar fi: rapoartele lunare de progres, rapoartele intermediare și/sau finale, concluziile vizitelor de monitorizare pentru fiecare contract implementat.
- Evaluare finală - va fi realizată în ultima lună de implementare având la bază rapoarte de evaluare intermediare; raportul final va oferi o imagine de ansamblu a funcționării GAL-ului și a implementării SDL; raportul de evaluare final trebuie să cuprindă, pe lângă concluziile și eventualele observații privind implementarea strategiei, și o parte importantă cu privire la impactul pe termen scurt și lung și sustenabilitatea atât la nivelul proiectelor finanțate, cât și la nivelul GAL.
- Evaluare ex-post - va fi realizată ulterior finalizării proiectului și va presupune evaluarea impactului și a sustenabilității proiectelor finanțate. Se va avea în vedere analiza de conținut pentru documentele din timpul implementării; de asemenea se va avea în vedere și o analiză calitativă, prin realizarea de focus grupuri cu beneficiarii, dar și cu cetățenii din cadrul ariei de acoperire a teritoriului GAL-ului.

Procedura de monitorizare și procesul de evaluare vor avea la bază indicatorii cuprinși în strategie, așa cum sunt ei descriși la fiecare măsură prezentată în Capitolul V “Prezentarea măsurilor”.

Controlul are rolul de a evidenția abaterile care apar între standardele prevăzute și realizările în fiecare dintre etapele implementării acesteia, precum și de a asigura corectarea acestora.

Mecanismul de monitorizare pentru proiectele selectate de GAL: va avea ca scop urmărirea stadiului implementării proiectelor prin care este transpusă în practică SDL. Sursele de informare sunt: cererile de finanțare ale proiectelor, cererile de plată, rapoartele de activitate, fișele de verificare în teren etc.

GAL se obligă să asigure accesul autorităților județene, naționale și europene cu atribuții de control și audit, în limitele competențelor care le revin, la locul de implementare a strategiei, de a însoți echipele de control și de a pune la dispoziția acestora, în timp util, toate informațiile și toate documentele aferente proiectului finanțat. GAL va arhiva toate documentele referitoare la implementarea strategiei aprobate, cheltuielile de funcționare,

instruire și animare a teritoriului, precum și cele aferente acțiunilor de cooperare. Documentele pe care GAL are obligația să le păstreze în scopul asigurării unei piste de audit corespunzătoare a operațiunilor efectuate vor fi arhivate în spații special amenajate și destinate acestui scop, iar cheltuielile necesare activităților legate de arhivare vor fi cuprinse în bugetul de funcționare al GAL.

## CAPITOLUL X: Planul de finanțare al strategiei

Planul de finanțare al SDL GAL „Câmpia Burnazului” se constituie din:

**1. Componentă A** - Valoarea aferentă teritoriului și populației acoperite de parteneriat GAL „Câmpia Burnazului” are o suprafață de 1.132 km<sup>2</sup> și o populație de 66.770 locuitori. Ținând cont de indicii recomandați, respectiv 985,37 Euro/km<sup>2</sup> și 19,84 Euro/locuitor, pe de o parte și de suprafața și populația GAL „Câmpia Burnazului”, pe de altă parte, valoarea componentei A este de:

$(1.131,86 \text{ km}^2 * 985,37 \text{ Euro/km}^2) + (66.770 \text{ locuitori} * 19,84 \text{ Euro/locuitor}) = 2.440.018 \text{ Euro}$

**2. Componentă B** - 679.550,31 Euro

**3. Bonusare suplimentară** în valoare de 145.947,00 euro, în baza formularului F4.1 - Raport privind rezultatul evaluării implementării SDL - bonusarea suplimentară a GAL-urilor cu nr. 221327/05.07.2021 emis de către DGDR AM PNDR și a Notificării cu nr. 221446 din 12.07.2021 emisă de către DGDR AM PNDR.

**4. Alocarea în valoare de 593.903,39 euro din Fonduri FEADR 2021-2022 și 173.234,65 Euro din fonduri EURI, în baza formularului F7 - Raport privind redistribuirea fondurilor aferente perioadei de tranziție (FEADR și EURI) nr. 201178 din 08.06.2022 emis de către DGDR AM PNDR și a Notificării cu nr. 201334/17.06.2022 emisă de către DGDR AM PNDR.**

Valoarea totală a SDL: **4.032.653,343.265.515,31** Euro din care: **3.226.122,67 2.612.416,85** Euro pe sM 19.2 și **806.530,67 Euro 653.098,46** pe sM 19.4.

### Fonduri FEADR

Alocare pe priorități:

- P1: 10.000 Euro reprezentând **0,26% 0,31%** din bugetul SDL;
- P2: **812.925,09372.453,92** Euro reprezentând **21,0641,40%** din bugetul SDL;
- P3: 91.020,00 Euro reprezentând **2,792,36%** din bugetul SDL;
- P6: 2.138.942,93 Euro reprezentând **55,4265,50%** din bugetul SDL;

Alocare pe măsuri:

- M1/1A: 10.000 Euro;
- M2/2B: **60.000500.000** Euro;
- M3/3A: 85.020,00 Euro;
- M4/2A: **312.453,92312.925,09** Euro;
- M5/3A: 6.000 Euro;
- M6/6A: 400.000 Euro;
- M7/6B: 1.639.658,93 Euro;
- M8/6B: 99.284,00 Euro.

### Fonduri EURI

**Alocare pe priorități: P2: 173.234,65 Euro reprezentând 100% din bugetul SDL EURI**

**Alocare pe măsuri: M9/2A: 173.234,65 Euro**

În ceea ce privește valorile aferente fiecărei priorități, acestea sunt alocate în funcție de ierarhizarea priorităților în SDL. S-a alocat inclusiv o valoare indicativă pentru fiecare măsură propusă, corelată cu nevoia identificată în analiza diagnostic, analiza SWOT și indicatorii de rezultat stabiliți.

## **CAPITOLUL XI: Procedura de evaluare și selecție a proiectelor depuse în cadrul SDL**

GAL-ul este responsabil de elaborarea și implementarea planului de dezvoltare locală, precum și de selectarea proiectelor care sunt conforme cu obiectivele formulate în acesta. Pentru a realiza activitățile prevăzute pentru atingerea obiectivelor din strategia dezvoltare locală, GAL va stabili criteriile de selecție pentru fiecare tip de proiecte denumite „criterii de selecție locală”. Aceste criterii sunt cuprinse în SDL (vezi fișele de măsuri) și în apelurile de selecție a proiectelor lansate la nivel local de către GAL.

Procedura de evaluare și selecție a proiectelor implică următorii pași:

- GAL lansează apelul de selecție a proiectelor, folosind mijloacele de informare mass-media - publicarea în presa locală, pe pagina de internet a GAL și la avizierul fiecărei primării din teritoriul acoperit de GAL a anunțului de lansare a procedurii de selecție a propunerilor de proiecte, cu trimitere la descărcarea detaliilor de pe un site și adresă e-mail de contact, cu cel puțin 30 zile lucrătoare înainte de data limită de depunere a proiectelor;
- Transmiterea de către aplicanți a propunerilor de proiecte și a documentației prevăzute în anunț, până la termenul limită anunțat pentru închiderea sesiunii de depunere a proiectelor;
- Înregistrarea aplicanților, a titlului propunerii și a datei și orei la care aplicanții au depus propunerile de proiecte și documentația însoțitoare la secretariatul GAL;
- Toate propunerile de proiecte înregistrate în respectiva sesiune de depunere a proiectelor vor fi transmise echipei tehnice, care efectuează verificarea conformității proiectului și respectarea criteriilor de eligibilitate și va realiza o informare competentă și foarte bine documentată pe care o va transmite Comitetului de selectare a proiectelor;
- În cel mai scurt timp de la primirea informării, Comitetul de selectare a proiectelor se va reuni în sesiune de lucru pentru evaluarea proiectelor în vederea selectării, utilizând criteriile de selecție locale;
- Anunțarea rezultatelor preliminare prin intermediul site-ului GAL și prin afișare la avizierul fiecărei primării din teritoriul acoperit de GAL;
- Comunicarea, prin e-mail și/sau fax, a rezultatelor preliminare către aplicanții ale căror propuneri au fost respinse, în termen de 3 zile lucrătoare de la luarea deciziei de respingere;
- Primirea de contestații privind decizia de finanțare a proiectelor rezultată ca urmare a aplicării procesului de selecție la nivelul GAL, în termen de 5 zile lucrătoare de la trimiterea notificării;
- Anunțarea rezultatelor finale pe site, precum și notificarea în scris a câștigătorilor, imediat după rezolvarea contestațiilor;
- Depunerea proiectelor selectate de către GAL la Centrul Regional pentru Finanțarea Investițiilor Rurale (CRFIR);
- CRFIR verifică eligibilitatea proiectelor și pentru proiectele de investiții se efectuează verificarea pe teren a potențialului beneficiar de către structurile teritoriale ale AFIR;
- CRFIR transmite o notificare către beneficiar și către GAL, de înștiințare cu privire la aprobarea sau neaprobarea proiectului;
- Încheierea contractului între beneficiar și CRFIR.

**Organelor de evaluare și selecție la nivel de GAL sunt:**

Compartimentul Administrativ: verifică conformitatea proiectului și respectarea criteriilor de eligibilitate în conformitate cu cerințele impuse pentru fiecare măsură din Ghidul

Solicitantului și vor completa Fisa de verificare a conformității și Fisa de verificare a eligibilității.

Comitetul de Selecție a proiectelor reprezintă organismul tehnic cu rol decizional cu responsabilități privind selectarea pentru finanțare a proiectelor depuse în cadrul GAL. Comitetul de Selecție este numit și aprobat de către organele de decizie (Adunarea Generală a Asociațiilor și Consiliul Director) și va fi alcătuit din 7 persoane - reprezentanți ai autorităților și organizațiilor care fac parte din parteneriat. Vor fi reprezentate toate sectoarele care fac parte din GAL „Câmpia Burnazului” astfel: 1 membru va fi reprezentant al sectorului public, 5 membri vor fi reprezentanți ai sectorului privat și 1 membru reprezentant al societății civile din teritoriu, astfel încât niciun singur grup de interese nu va deține mai mult de 49% din drepturile de vot. Aceste persoane nu pot fi în același timp și membri în Consiliul Director. Pentru fiecare membru al Comitetului de Selecție se va stabili de asemenea un membru suplent.

Pentru selecția proiectelor se va aplica regulă „dublului cvorum”, iar pentru validarea voturilor este necesar ca în momentul selecției să fie prezenți cel puțin 50% din membri comitetului de selecție, din care peste 50% să fie din mediul privat și societatea civilă. După aprobarea raportului de selecție, GAL va notifica beneficiarii privind rezultatele procesului de selecție. Dacă unul din proiectele depuse pentru selectare aparține unuia din membri comitetului, acesta nu are drept de vot și nu va participa la întâlnirea comitetului respectiv. Pentru transparența procesului de selecție a proiectelor în cadrul GAL și totodată pentru efectuarea activităților de control și monitorizare, la aceste selecții va lua parte și un reprezentant al AMPNDR la nivel județean.

Comisia de Soluționare a Contestațiilor reprezintă organismul tehnic cu responsabilități privind soluționarea contestațiilor adresate privind rezultatele procesului de selecție a proiectelor pentru finanțare. Este alcătuit din trei reprezentanți ai partenerilor din GAL, desemnați prin hotărâre a Adunării Generale. Contestațiile depuse vor fi înaintate echipei tehnice, care are obligația de a le analiza și de a întocmi un raport cu privire la contestații, pe care îl va transmite Comisiei de contestații. Comisia de contestații lucrează valid în prezența a 2/3 din membrii săi.

În urma discuțiilor între partenerii GAL „Câmpia Burnazului” s-a propus următoarea componentă a Comitetului de Selecție a Proiectelor:

MEMBRII			MEMBRII SUPLEANTI		
<b>PARTENERI PUBLICI 14,285%</b>					
Partener	Funcția în CS	Tip/Observații	Partener	Funcția în CS	Tip/Observații
Grosu Daniel	Presedinte	Primar Com Plosca	Radu George	Presedinte suplent	Adm public Com. Vedeia
<b>PARTENERI PRIVAȚI 71,43%</b>					
Partener	Funcția în CS	Tip/Observații	Partener	Funcția în CS	Tip/Observații
Ciocalteanu Valeria	membru	Ciocalteanu Valeria PFA	Stan Florian	membru supl.	SC AGROIND MIHAI SRL
Spinu Mirela Cornelia	membru	SC AGROMIR PREST SRL	Sarbu Felicia	membru supl.	SC SIFELICOM SRL
Plopeanu C-tin -Cristian	membru	Plopeanu C-tin - Cristian II	Anghel Cristina Eugenia	membru supl.	Anghel Cristina Eugenia II
Haita Alexandru	membru	SC CEZANA SRL	Militaru Eugen Bogdan	membru supl.	Militaru Eugen Bogdan II
Luchie Liviu	membru	Luchie A Liviu II	Cebuc Florina	membru supl.	Cebuc Florina II
<b>SOCIETATE CIVILĂ 14,285%</b>					
Partener	Funcția în CS	Tip/Observații	Partener	Funcția în CS	Tip/Observații
Hagiescu Zamfira	membru	Asociația Pro Mediu Teleorman	Dulceanu Cristescu Silviu	membru supl.	Asociația CONSENS 2003
<b>PERSOANE FIZICE RELEVANTE (maximum 5 %)</b>					
Partener	Funcția în CS	Tip/Observații	Partener	Funcția în CS	Tip/Observații
-	-	-	-	-	-

## **CAPITOLUL XII: Descrierea mecanismelor de evitare a posibilelor conflicte de interese conform legislației naționale**

Pe parcursul implementării SDL, GAL va ține cont de prevederile Ordonanței de Urgență a Guvernului nr. 66/2011 fiind obligat, în activitatea sa, să elaboreze și să aplice proceduri de management și control care să asigure corectitudinea acordării și utilizării fondurilor precum și respectarea principiilor bunei gestiuni financiare. În activitatea de elaborare a proiectelor, de evaluare și selecție a acestora sau de verificare a cererilor de plată, precum și pe durata execuției contractului de finanțare, GAL va urmări respectarea următoarelor principii: gestiune financiară bazată pe principiile economicității, eficacității și eficienței; respectarea principiilor de liberă concurență și de tratament egal și nediscriminatoriu; transparența prin facilitarea informațiilor referitoare la aplicarea procedurii pentru acordarea fondurilor europene; prevenirea apariției situațiilor de conflict de interese în cursul întregii proceduri de selecție a proiectelor de finanțat; excluderea cumulului de sprijin financiar din surse diferite pentru finanțarea aceleiași activități.

Persoanele fizice sau juridice care sunt solicitanți și/sau acordă servicii de consultanță unui solicitant nu pot participa în procesul de evaluare și selecție a proiectelor la nivelul GAL. De asemenea, nu vor fi implicate în acest proces următoarele persoane: cele care dețin părți sociale, părți de interes, acțiuni din capitalul subscris al unuia dintre solicitanți sau care fac parte din consiliul de administrație/organul de conducere ori de supervizare a unuia dintre solicitanți; soț/soție, rudă sau afin până la gradul al doilea inclusiv cu persoane care dețin părți sociale, părți de interes, acțiuni din capitalul subscris al unuia dintre solicitanți ori care fac parte din consiliul de administrație/organul de conducere sau de supervizare a unuia dintre solicitanți; cele despre care se constată că pot avea un interes de natură să le afecteze imparțialitatea pe parcursul procesului de evaluare și selecție a proiectelor. Încălcarea acestor prevederi se sancționează cu excluderea proiectului din procedura de selecție sau cu deduceri/excluderi din cheltuielile solicitate la plată/rambursare, după caz. Persoanele care participă direct la procedura de evaluare și selecție a proiectelor, precum și cele implicate în procesul de verificare a cererilor de plată sunt obligate să depună o declarație pe propria răspundere din care să rezulte că nu se află în niciuna dintre situațiile prevăzute mai sus. În situația în care aceste persoane constată o legătură de natura celor menționate, sunt obligate să înceteze să participe la procedura respectivă. GAL se va asigura de o separare adecvată a responsabilităților fiecărui membru implicat în scrierea proiectelor, evaluarea și selectarea acestora, soluționarea contestațiilor sau evaluare cererilor de plată a beneficiarilor.

În cazul procedurii de achiziție, beneficiarii au obligația de a lua toate măsurile necesare pentru a evita situațiile care pot genera conflicte de interese, și anume dacă există legături între structurile acționariatului beneficiarului și ofertanții acestuia, între membrii comisiei de evaluare și ofertanți sau în care ofertantul câștigător deține pachetul majoritar de acțiuni în două firme participante pentru același tip de achiziție. Încălcarea prevederilor se sancționează cu deduceri/excluderi din cheltuielile solicitate la plată, după caz. La depunerea ofertei, ofertantul este obligat să depună o declarație conform căreia nu se află în conflict de interese. Dacă apare o situație de conflict de interese pe perioada derulării procedurii de achiziție, ofertantul are obligația să notifice în scris, de îndată, entitatea care a organizat această procedură și să ia măsuri pentru înlăturarea situației respective.